په لسګونو کونړیانو د داعش ډلې او طالبانو پر ضد لاریون کړی

د کونړ په نړګي ولسوالۍ کې لسګونه کسانو د داعش ډلې او وسله والو طالبانو خلاف لاریون وکړ. لاریون کوونکو له دولتي چارواکو وغوښتل، چې باید په چټکه توګه کې دوی ته کړکېچ او ستونزې ته ورسوي. دوی له حکومته هم وغوښتل چې که داعش او وسله وال جګړه پېښوي، نو باید دوی په خپلو لپاره یوځلي عملیات پیل کړي. خو له چې ډېرې بې کوره شوې کورنۍ بېرته خپلو کورونو ته ستنې شي. د لاریون مشر باچا وايي: «له څه مودې راهیسې کورنۍ له خپلو سیمو راوتلي او په سختو حالاتو کې ژوند کوي. په څه ډول کې د وسله والو طالبانو او د داعش ترمنځ جګړو، د نورو سیمو اوسېدونکي اندېښمن کړي چې که د جګړو او د وسله والو مخالفینو مخنه ونه نیول شي، نو د دوی ولسوالیو او کورونو ته به هم دغه جګړه راورسېږي.» په کونړ کې د ۲۰۱ سیلاب قول اردو د دوهمې برخې لوا قوماندان وویل، چې د داعش خلاف عملیات پیل کړي او تر څه به دغه عملیات دوام وکړي، خو سیمه له وسله والو مخالفینو پاکه کړي. ده وړاندې وویل: «د ملکي تلفاتو د مخنیوي لپاره زموږ عملیات ډېر چټک نه دي. که ولس یو طرف ته شي خو داعش سره موږ جنګ پیل کړو او دغه شومه پدیده له منځه یوسو.» د کونړ دولتي مسوولین وايي: بې کوره شویو یو شمېر کورنیو سره د سرې میاشتې، طبیعي پېښو سره د مبارزې ریاست، د کلیو پراختیا او بیارغونې او کډوالو ریاست له خوا یوه اندازه مرسته شوې.

Ketabton.com

...لمي خلیلزاد سره د سولې په اړه خبرو ته دوام ورکوي

...شمېر سیاسي او جهادي شخصیتونو هم حضور درلود، د سولې د روانو هڅو په اړه بحث وشو ...اسي شخصیتونو په دې اړه لیدلورې، نظریات او اندېښنې شریکې کړې

...ت
...ي د
... له
...یکا

سره وکتل په دې کتنه کې چې د هېواد یو شمېر سیاسي او جهادي شخصیتونو هم حضور درلود، د افغانستان د سولې د روانو هڅو په

سولې پروسې په اړه خپل لیدلوري، نظریات او اندېښنې شریکې کړې او پر راتلونکو اقداماتو یې مفصل بحثونه وکړل. په پام کې ده

(c) ketabton.com: The Digital Library

علامه سیدجمال الدین افغان دختیځې نړۍ ځلانده ستوری او د افغانستان ستر ملي او تاریخي شخصیت دی

شاولي قرار

دستر عالم، نابغه، فیلسوف او پړسوال شخصیت علامه سیدجمال الدین افغان فرهنګي، علمي او ادبي چوپړونه او خدمتونه د یادولو وړ دي چې اوس ټول افغانان پرې ویاړي او ددغه افغان ستر شخصیت خدمتونه په زیات درنښت سره یادوي. عربي پوه محمدباشاالمخرومي دخاطرات جمال الدین افغان « په نامه په خپل اثر کې دغه راز په بغداد کې عالم عبدالمحسن قصاب او همدارنګه په ډیلي کې تاریخ پوه سیدمبارزالدین رفعت قاضي محمدعبدالغفار، مصري عالم مصطفی عبدالرزاق، روسي عالم پلیخانوف، تاجکی عالم حق نظروف او هم د افغانستان لویولیکوالانو عبدالحی حبیبي، محمودعثمان صدقي، مولانا محمدامین ګیاني، سیدقاسم رښتیا، ګل پاچاه الفت، خادم دکتور طبیبي، روهي، مولانا حبیب الرحمن مهدی قریشي، او دري ژبو دمولانا محمدامین خوګیاني له خوا ژباړل شو او وروسته چاپ ته ورکړل شو، چې وروسته بیا څو ځوځلې نور هم چاپ شوی دی. دغه ډول دسیدجمال الدین افغان علمي او ادبي لیکنې په انګریزي اوعربي ژبو دصبالخافقین په نامه جریده کې هم

رانکاره شوي، پلار یې هغه د دوی کلي ته نژدې د حصرتانو دیني مدرسې ته، چې د کامې د «شیرګر» په سیمه کې واقع وه، ولیږه څه موده هلته د دیني علومو په زده کړه بوخت شو او وروسته د خپل پلار په ملتیا پلازمینې کابل ته راوړل شو دلته سیدجمال الدین د وخت له

مسلمانانو او هندوانو تر منځ نفاق ته دپای ټکی ورکړي او د هندي متجدد سید احمد خان سره یې یو ځای د خرافاتو پر ضد تبلیغ کاوه د برتانوي هند حکومت سیدجمال الدین کلکتې ته راوغوښت او په ۱۲۶۲ هجري کال کې یې برتانیې ته تبعید کړ. نوموړي هم غوښتل، چې حپله مبارزه د استعمار په زړه لندن کې پر مخ بوزي. په لندن کې انګریزي دولتي مقاماتو غوښتل سیدجمال الدین ته د سوډان د بادشاهی د مقام په ورسپارلو دي قانع او غلی کړي، خو نوموړي انګریزانو ته د دې وړاندیز په ځواب کې وویل « ستاسو دغه وړاندیز ماته دلالت ستاسو د پاګل توب په سیاسي چارو کې کوي. آیا سوډان ستاسو مال دی، چې بادشاهي یې ماته راکوی؟ سوډان د سوډانیانو حق دی که تاسو سوله غوښتونکي یاست نو تاسو ته لازمه ده، چې د آیرلند ستونزې ته ورودانګئ، چې له هره پلوه تاسو ته نژدې دی » انګریزي دولت پریکړه وکړه دا وار

تفکر راټول کړل په دې مرکو کې سید په سپینو خبرو د ایران دولتي مقامات په خان خاني تورن کړل او له ټولو ایراني روڼ اندو او منورینو څخه یې وغوښتل، چې په یوه عمومي نهضت کې د انګریز د استعماري پروګرامونو پر ضد ملي پاڅون وکړي. همدا راز کوم وخت، چې سید قاجار په حرم سرای کې ډېرې بې نکاح ښځې ولیدلې، حرم یې مردود وباله. دغه ایراني پاچا له سید څخه د بیلتون لار خپله کړه او په یوه پلمه یې سید آذربایجان ته ولیږه. کله، چې د روس دولتي مقامات باکو ته د سید په راتګ خبر شول د هغه هر کلی یې وکړ او له دې، چې د افغان پاچا محمد اعظم خان وزیر پاتې شوی و، هغه ته سیاسي پناه ورکړه سیدجمال الدین د روس له قیصر سره د پړسوال سیاست په باب اوږدې خبرې تر سره کړې او په ورځپاڼو کې یې د انګریز د

د ختیځ ستوری علامه سید جمال الدین افغان

دکتور سیعدافغاني او هم ایراني لیکوال اوعلمي شخصیت ایرج افشار ایراني لیکلي چې سیدجمال الدین افغان دکونړ ولایت اسعدآباد ته صمدر ګړ څخه دی. دغه راز په خپله سیدجمال الدین افغان هم په خپله لیکلي چې « من سکنه کابل من اهالی الافغان السید جمال الدین من سادات کنړ » میباشم سیدجمال الدین افغان په هیواد او بهر کې یو شمیر فرهنګي، عرفاني، ادبي او علمي آثاراولیکلي کړي، چې په بېلا بېلو هیوادونو کې چاپ او خپرې شوي دي. دسیدجمال الدین افغان له دغو لیکنو څخه دالعروه الوثقی په نامه دسیدجمال الدین افغان دهغو علمي او ادبي آثارو څخه ګڼل کېږي، چې دزیاتو لوستونکو او مینه والو پام یې خانته راړولی دی او لوستلو ته یې هڅوي. دالعروه الوثقی لاانفصام لها په نامه دده لیکنې په ۱۹۱۰ م کال کې دسرمحرر الشیخ محمدعبده په هڅه په پاریس او قاهره کې په نوموړې جریده کې چاپیدلې چې دسیدجمال الدین افغان له خوا داروپا، آسیا او افریقا دویښولو لپاره خپرېږې. ددې جریدې ۱۸ ګڼې په پاریس کې خپرې شوې اوبیا دفرانسې له خوا نوموړې جریده بنده شوه، خو دیادې جریدې ټولې مقالې په ۱۹۳۳ م کال کې په بیروت کې دیوې مجموعې په توګه چاپ شوې دي. بیا دغه مجموعه دمولانا عبیدالله صافي اوسمندر غوریاني له خوا په پښتو او دري ژبو په کابل کې هم چاپ شوې ده. دغه راز د « تتمه البیان في التاریخ الافغان » دسیدجمال الدین افغان بل علمي او ادبي اثر په عربي ژبه په ۱۳۱۸ هجري قمري (۱۹۰۱ م) کال کې په قاهره کې چاپ شو، بیا همدغه اثر په ۱۳۱۸ شمسي کال په پښتو

په ۱۹۳۸ م کال په لندن کې خپرې شوې چې ټوله محتوا دانګریزانو دسیاست په اړه وه او هم هغه مهال دیادې جریدې په ۱۳۰۲ ګڼو کې دایران سیاست عمل شوی دی. دغه راز دده علمي او ادبي لیکنې په اردو ژبه په کلکتې او حیدرآباد کې هم په ۱۸۶۵ م او په ۱۸۸۳ م کال کې په اردو او فارسي ژبو خپرې شوې دي. همدا ډول په ترکي ژبه په ۱۸۷۰ م کال او په ۱۸۹۲ م کال په استانبول کې هم مقالې خپرې شوې او په دې توګه یې په پړسواله اوسیمه ییزه کچه سیدجمال الدین افغان ادبي، سیاسي، اجتماعي اوفرهنګي شخصیت ځلولي دی. دافغانستان دغه ستر علمي، فرهنګي ادبي شخصیت ځګران هیواد،په حاصه توګه دلوی ننګرهار او کونړولایت، ملکي دټول افغانستان دخلکو لپاره ستر ویاړ ګڼل کېږي او ټول په افغانان ددغه ستر او نابغه شخصیت علمي، فرهنګي او ادبي خدمتونه په ډیر ویاړ سره یادوي دافغانستان د مشهور دیني، روحاني، علمي او ملي شخصیت په توګه علامه سید جمال الدین د سید صفدر خان زوی او په خپله پښتون افغان دی. چې له نن څخه ۱۱۶ کاله پخوا یې په جلا وطنۍ کې له دې نړۍ څخه سترګې پټې کړې دي. علامه سید جمال الدین افغان د ۱۲۵۴ هجري کال د لیندۍ (قوس) په میاشت کې د افغانستان د کونړونو ولایت په اسعد آباد کې په یوه روحاني کورنۍ کې وزېږېد. د سید جمال الدین پلار امیر دوست محمد خان د دربار د مخورو او مشرو کسانو له جملې څخه و. د سیدجمال الدین نسب د حضرت سید علي ترمذي څخه، چې په پیر بابا مشهور دی او بیا د حضرت علي کرم الله وجهه د زوی حضرت حسین (رض) ته رسیږي

په کوچنوالي کې کله، چې په سید جمال الدین کې د نبوغ علامې

مشهورو افغاني عالمانو څخه د اسلامي علومو په څنګ کې د طب منطق، فلسفې او حکمي مسائلو زده کړه هم وکړه. سیدجمال الدین د علومو په برخه کې تر دې حده ورسیده، چې ډېرو اړوندو استادانو سید ته له تدریس ورکولو څخه عاجزو. سید جمال الدین په ځلمیتوب کې هندوستان ته ولاړ او دیني او عصري علوم یې نور هم تعقیب اوزده کړل وروسته حجاز ته ولاړ او یو کال په عربي نړۍ کې وګرځید. په کال ۱۲۷۳ هجري کې مکې معظمې ته ولاړ او په حج دبیت الله شریف مشرف شو او بیا بیرته خپل پلرني ټاټوبي افغانستان ته راغی. له دې سفرونو څخه نوموړي ته یو فکر پیدا شو، چې څنګه وکولای شي، چې خپل هیواد او نور اسلامي هیوادونه د انګریزي استعمار پر ضد راویښ کړي او د ژغورلو لارې چارې یې کومې دي. هماغه وو، چې خپلې عملي هڅې یې په دې لاره کې پیل کړې. دا وخت د امیر دوست محمد خان زوی امیر محمد اعظم خان د افغانستان پاچا او سیدجمال الدین د سلاکار دنده پر غاړه وکړه وریسې کله، چې امیر شیر علي خان د دوهم ځل لپاره پاچا شو، سید جمال الدین یې له اعظم خان سره د وتړاو په تور د انګریزانو په اشارې او لمسونې له هیواده وتلو ته اړ کړ کله چې سیدجمال الدین، هیواد پرېښوده د خپل افغانستان د پرمختګ او سوکالۍ په اړه یې ټول وړاندیزونه او پلانونه امیر شیر علي خان ته وروسپارل او له امیر سره یې خدای په اماني وکړه. سیدجمال الدین لومړی هند ته ولاړ. هلته یې (رد علی الدهریین یا نیچوریزم) په نامه څېړنیز اثر ولیکه چې طبیعت ته د رجوع د مسئلې په اړه و، چې په هغه وخت کې څلک له خدای پرستۍ څخه کفر ته تلل. سیدجمال الدین زیاتره ووسیت، چې د هند د

سیدجمال الدین هیواد ته وشړي فرانسویان، چې هغه هم د انګریزانو سخت رقیبان وو، د سیدجمال الدین شخصیت ته متوجه شول او هغه ته یې په فرانسه کې د هستوګنې او سیاسي فعالیت اجازه ورکړه. نوموړي هلته خپلې مقالې د روس او انګریز د استعماري سیاستونو په اړه لیکل شروع کړې. د وخت د مصر او ترکیې پر حکومتونو یې کلکې نیوکې کولې. په دغه وخت کې د سیدجمال الدین یو بل همکار، چې محمد عبده نومېده، هم پاریس ته راغی. دوی دواړو په ۱۲۶۳ هجري کال کې د (عروه الوثقی) د ورځپاڼې لومړی ګڼه په عربي او فرانسوي ژبو نشر ته وسپارله، چې په ډېرو هیوادونو کې د سیاستوالو د پام وړ وګرځیده. دا نشریه به فرانسه کې لاس په لاس د خلکو په منځ کې د لوستلو لپاره ګرځېدله. نوموړې ورځپاڼه د اتلسو ګڼو له نشر وروسته په کال ۱۸۸۳ زیږدیز کې مصادره شوه. وروسته دا جریده د سیدجمال الدین د شاګردانو په همت د یوه کتاب په بڼه چاپ شوله. د سیدجمال الدین اروپسټانو کارونو څخه یو هم دده علمي مناظره د یوه فرانسوي فیلسوف (ارنست رنان) سره د سورین په پوهنتون کې د دین او فلسفې په باره کې وه. سید به ویل « دیوانه، چې په هر نوم وي، یو بل ته ورته دي. د فلسفې او دین تر منځ هیڅ ډول بخلابه نشته، ځکه دین انسان ته ورزده کوي، چې عقیده ولري، لیکن فلسفه انسان له دین څخه راګرځوي. » سید په ۱۸۸۶ زیږدیز کال کې بیرته لندن ته ولاړ او هلته یې د ایران پاچا قاجار له رسمي استازو سره مرکې وکړې. او وروسته له هغې یې ایران ته د ورتګ بلنه ورکړه. سید په ۱۸۸۸ زیږدیز کال کې تهران ته ورسید. د سید په لومړیو مرکو کې، چې د ایران له پاچا سره یې لرلې. د ایران عالمان د هغه پر

استعماري سیاست، په ایران کې اداري فساد او د روس د استعماري کړنلارې، په افغانستان، ایران او هند کې تودو اوبو ته د رسیدو په باره کې یې مقالې او مداخلونه ولیکل او خپاره یې کړل. سید د سنټ پترزبورګ په ښار کې د (معنی او میتفیزم پر لاسی پر ماتریالیزم باندې) په باره کې منطقي بحثونه تر سره کړل روسي ژبه یې بوازې په یوه اوونی کې په هغه کچه زده کړه، چې په بحثونو کې یې نور ژباړونکي ته حاجت نه درلود. (سید جمال الدین د روس قیصر قانع کړ، چې هغه ۵۰ میلیونه روس میشته مسلمانانو ته قرآن کریم او نور دیني کتابونه چاپ کړي. سید په پیترزبورګ کې د مشتو قرغزي، ایراني او قفقازي ځوانانو پر روزنې پیل وکړ. لیکن د روس دولت ډېر ژر سید له روسیې وشاړه. سید د آلمان هوښ ته ولاړ او په ۱۲۶۸ ل کال کې اطریش ته مهاجر شو او په ۱۲۷۰ ل کال کې بیرته لندن ته ولاړ په لندن کې یې د یوه مشهور هندي لیکوال ملکم خان، سره په ګډه د (ضیا الخافقین) په نامه په عربي ژبه د یوې ورځپاڼې په خپرولو پیل وکړ. خو د دې نشریې مقالو د انګریز ګټې په ایران کې په خطر کې اچولې انګریزانو دا ورځپاڼه د ۱۸۹۲ ز کال د مارچ په میاشت کې بنده کړه وریسې په ۱۸۹۲ ز کال کې د عثماني ترکیې پاچا سلطان عبدالحمید، سید ترکیې ته ورو بلله. استانبول ته په رسیدو یو جګپوړي افسر، چې دده له هرکلي کوونکو څخه و، ته سیدجمال الدین ته وویل: ستاسو اثاثیه یا سامان او لوازم مو چېرته دي؟ سیدجمال الدین ورته وویل د کالیو او کتابونو له صندوق څخه پرته نور څه نه لرم. افسر خواهش وکړ د هغو ځای ماته راوښایاست؛ سید خپل لاس خپل ټټر ته ونیو او وې ویل، دا زما د کتابونو صندوق دی او بیا یې اشاره خپلو اغوستو جامو ته وکړه او وې ویل، ۳ مخ

سرمقاله

افغانان د خپل ځان پر زیان پر سوله «معامله» نه مني!

په افغانستان کې سوله اوس پر ملي بحث بدله شوې ده، ځکه سوله، ستره اسلامي او هیوادني غوښتنه ده، له همدې امله افغان ملت په هر بیه سوله غواړي او په دې کې هیڅ ډاسې معامله نه مني، چې ملي ګټې او وروستي لاسته راوړنې تر پښو لاندې کړي او بیا دا چې په سختۍ د را منځته شوي نظام د چپه کېدا سبب شي. له نیکه مرغه له افغان حکومت سره ملت په دې کې یوه خوله دی او په ملي یووالي د باعزته او اصلي سولې غوښتنه کوي. افغان حکومت په ګور د ټنه د ملت د سیاسیونو، مدني ټولنې او د استازیو نظرونه تر لاسه کړي او د سولې لپاره ملي اجماع رامنځته شوې ده. له امریکا متحده ایالتونو سره هم د سولې پر سر افغان حکومت وروستي هوکړې ته رسېدلی دی، ولسمشر محمد اشرف غني خپله دا مسئله څرګنده او د سپینه ماڼۍ په دې خوښه راغلی، چې په افغانستان کې یې ۱۸ کلنه جګړه ختمه او د دې لپاره سیاسي حل لاره لټوه شي. افغان حکومت او ولس ته د سولې ارزښت ډېر لوړ دی، هر افغان تر هر څه مخکې لومړی د سولې ارمان لري، له همدې امله د سولې لپاره هڅې مهم او پرځلیک ټاکونکې پړاو ته رسېدلې دي، له دې وړاندې افغان ملت او په ځانګړې توګه حکومت د سولې لپاره د خبرو له څرنګوالي او په دې اړه د امریکا د استازي او طالبانو ولي تر منځ له پریکړو بې خبره ساتل شوي وو، ځکه په دې کې تر کاسې لاندې نیم کاسه وه، خو ملت له دې ستري دوکې په وخت خبر شو او تصمیم یې ونیو، چې نور د بل دکټو ښکار نه شي او بوځل بیا یې خدای مه کړه دا معامله پر شاتګ ته اړ نه باسي، ځکه ملت نور په هیڅ توګه پر شاتګ نه مني او د پر شا تګ پلونه یې ټول پر ځان پسې نړولي دي. اوس افغان حکومت د ملت په استازولۍ له امریکا سره د باعزته سولې لپاره وروستۍ پریکړې ته رسېدلی دی. د سولې لپاره د امریکا متحده ایالتونو ځانګړي استازي ته هم ملت او هم حکومت خپل پیغام او اندېښنې وړاندې کړې او د امریکا حکومت هم د افغانانو ملي غوښتنې ته د درناوي سرټیټ کړی دی خلیلزاد له څو ورځو را هیسې په دې اړه له بېلابېلو لوریو سره ګوري، پرون هم هغه ولسمشر غني ارګ ته یو ځل بیا ور غوښتلی و او د یو شمېر جهادي او سیاسي مشرانو په حضور کې یې د سولې ملي غوښتنې ورته بیان کړې او له طالبانو سره یې د سولې لپاره د تېرو خبرو په اړه چې پټې ساتل کېدې، خپلې اندېښنې ښکاره کړې. دوی پریکړه وکړه، چې په دې اړه به بیا هم سره ویني. په ورته وخت کې د ناټو د غړیو هیوادونو استازي د دغه ترون د سرمنشي په شمول په سپینه ماڼۍ کې په دې اړه دیره شوي دي، د ناټو سرمنشي ینس ستولتنبرګ له ولسمشر ډونالډ ټرمپ سره کتلي او دواړه لوري د افغانانو د ملي غوښتنو په پام کې نیولو سره د سولې لپاره پر سیاسي حلالارې خوښ دي. د ناټو غونډه د ینس ستولتنبرګ په مشرۍ په سپینه ماڼۍ کې پرون جوړه او نن به هم دوام وکړي، په دې غونډه کې د ټولو مسئلو تر څنګ د افغان سولې د بهیر پر پرمختګ هم بحث وشو. ناټو او امریکا د افغانانو د ملي غوښتنې پر بنسټ د باعزته سولې هرکلی او ننګه وکړه. افغان حکومت او ملت دواړه د امریکا او ناټو د ښه نیت د زړه له تله مننه وي او هیله لري، چې دا لوري د سولې له مخې وروستي ځنډونه هم په ستر قوت سره لرې کړي او پر هغو هیوادونو او لوریو په ټول وس فشارونه راوړي، چې دا ځنډونه را ولاړوي او د سولې ښکاره یا پټ مخالفت کوي

زلمی خلیلزاد لارې ته سم کړای شو

عبدالقیوم عاجز

په رښتیني ډول سره د افغان سولې قیمت هر افغان ته تر ټولو اوجواهرو لوړ دی، خو دا چې د هغو په نوم لوبې رواني دي او تر اوسه یې هیڅ امتیاز او نه ګټې، څخه افغانستان له دې برخمن شوی، نو دا بیا بېرته اندېښمنونکې ده. د سیمې هیوادونو ته د افغان سولې لپاره د امریکا د لوبغاړی دی که ده هر څه وویل دا سم نه دي، که ده یو څه وکړل نو هغه به وشي چې تر یوه حده بشپړ دي. د افغانستان د ملي امنیت سلاکار حمدالله محب وویل چې خلیلزاد لوبه لوبوي رښتینی نه دی چې په

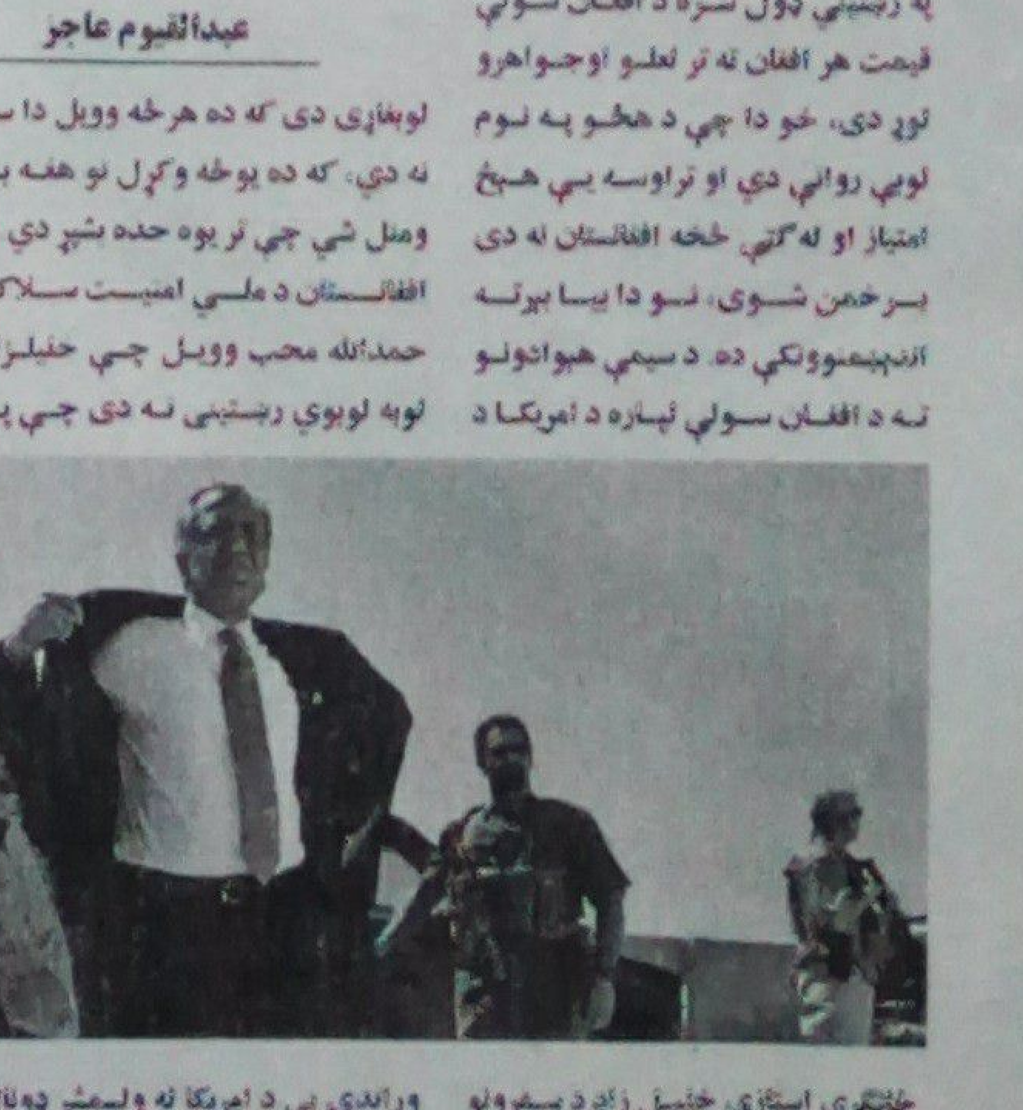

خانګړي استازي خلیل زاد د سفرونو او مصروفیتونو په هکله که وویل شي، نو باید اوس د لوبې جګړې په کچه لړون او هوکړې شوې وای، خو ونې تراوسه د خلیل زاد او طالبانو د خبرو غمیزې او خرګه ته لګېږي (ته دې ته دا چونه شوه چې خلیل زاد د دې لوبې، مخه بل لوري ته کړه کړې وه، خو داچې ځنګه سمې نه راغله دې خبرې ته راځو. خلیل زاد ټولې آسیا خصوصا منځنۍ آسیا ته را ټول شوی وړاندې یې د امریکا له ولسمشر ډونالډ ټرمپ څخه نیولې، تر بهرنیو چارو وزارت او پنټاګون په پورې سخت غبرګونونه ونیول شول چې دا هم په خپل ذات کې د پوښتنې وړ موضوع ده. امریکا غواړي محب اوس هم منزوي کړي، خو ګله یې چې د افغان ولس ازادۍ او ملاتړ ته وکتل نو سر یې خلاص شو او د موقت دولت ته چلونې لاس په سر شو، ځکه نن خلیل زاد د ټاکنو

(c) ketabton.com: The Digital Library

د پښتون ژغورنې غورځنګ په څه ډول او ولې رامنځته شو؟

سیف الله خان مندوخېل

د ۲۰۱۸ کال د جنورۍ په ۳ یمه نېټه
په فېسبوک پاڼو کې یو په بل پسې
معلومات خپرېدل چې د نقیب الله مسید
(مسعود) په نامه یو ځوان له خپلو دوو
نورو ملګرو سره د کراچۍ له چیپل
ګارډن سهراب ګوټ څخه پولیسو له
ځان سره وړی دی، حال دا چې په
کراچۍ ښار کې دا خبرې عامې وې
خلکو فکر کاوه، چې پولیس ټول په دې
ډول عام خلک په ساده جامو کې یوړنه
کوي
زه په دې پوه وم چې پولیس په څه
ډول خلک وړي او په قانوني ډول د
عدالت له پلې کېدو پرته یې له ځانه سره

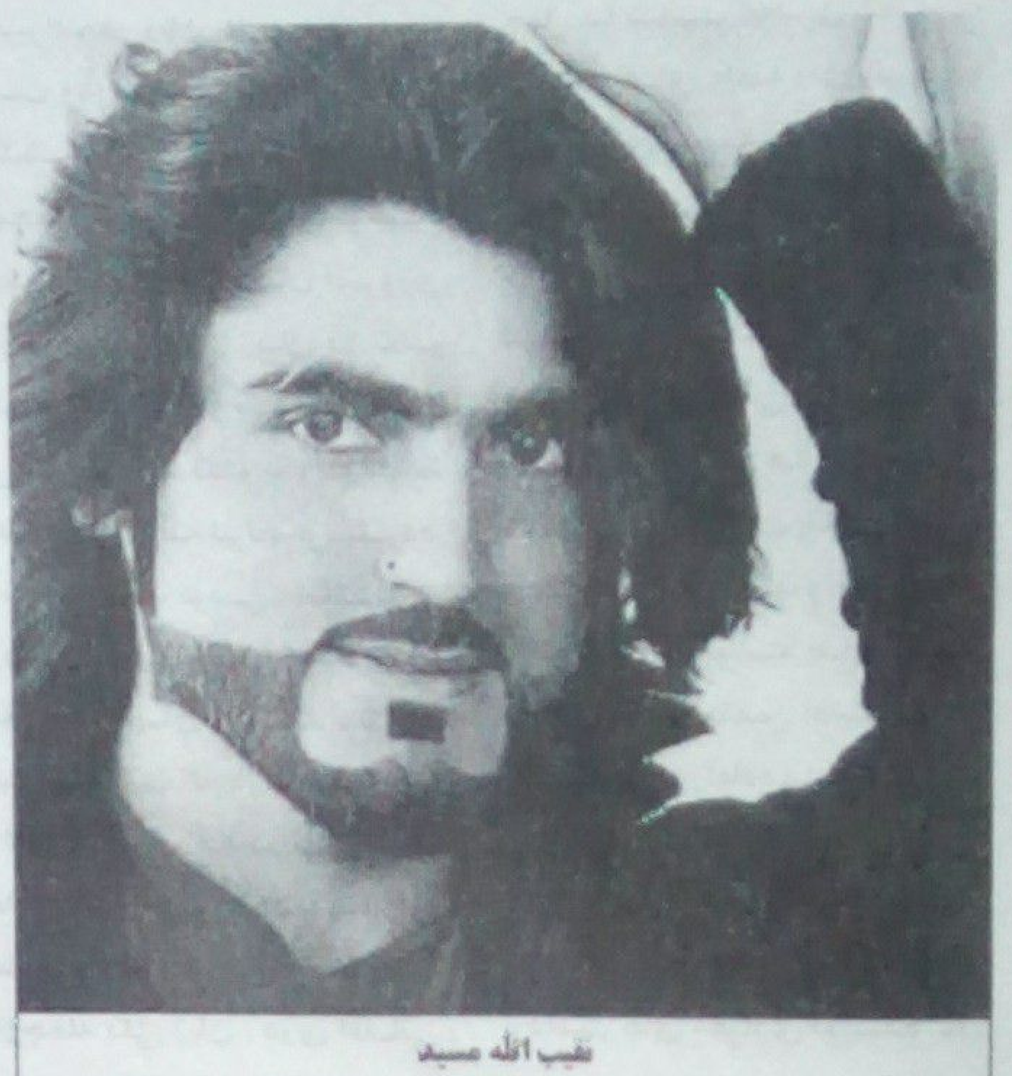
نقیب الله مسید

ساتي، یا ترې ډېرې پیسې غواړي، که
چا یې وس نه درلود، نو بیا هغه د ترهګر
نوم لګول کیږي او په Fake
Encounter کې یې وژني
نقیب الله مسید
په حقیقت کې پرېشانۍ په مخه کړی وم،
همداسې وخت تېرېده، چې د جنورۍ
په ۱۶مه نېټه انګازه خپره شوه، چې
نقیب الله یې وژلی دی، د شپې ۲۰۰
بجې مې خپلې فیس بوک پاڼه وکتله
چې ګهیځ افغان «په ږوب مندوخېل
کې زموږ هم فکره ملګری» په یو پوست
کې د نقیب مسید د مړي د یو انځور او
ورسره یوه لنډه قیصه خپره کړې وه،
چې په همدې پوست کې یې زه او
هاشم خان مندوخېل هم ځان ته ور
غوښتي وو، اندېښنه مې نوره سوا شوه،
سهار چې راپاڅېدم، عالم زېب مسعود
وېډیو جوړه کړې وه، او لیکلي یې و،
چې د نقیب شهید مړی په کراچۍ
چهیپا سرد خانه Cool centre صدر کې
ایښودل شوی دی او د نقیب الله شهید
کورنۍ ته خپل مړی نه ورکول کیږي
خلک وایي چې پولیسو سخت هدایات
کړي دي، چې دا یو ترهګر دی، دا به په
ایدهي قبرستان (د لاوارثو په هدیره) کې
ښخوي، د جنورۍ ۱۷مه نېټه وه
د ورځې پر یوه بجه د هاشم خان
مندوخېل پوستونه خپل شول چې د
نقیب الله شهید د کورنۍ د موبایل

شمېرې او معلومات یې غوښتي وو، له
دوه ساعته کوښښونو وروسته هاشم خان
مندوخېل په پښتون ولس خصوصاً په
ځوانانو چیغه وکړه چې د چهیپا سرد
خانې مخې ته راشئ او ترهغو به له خو
تر خو چې خپل مړی ترلاسه نه کړو، ما
هاشم خان مندوخېل ته زنګ وواهه، د
احوال پوښتنه مې وکړه، بیا مې مخلص
مندوخېل ته زنګ وواهه او له ټول
جریان څخه مې خبر کړ او ور ته ومې

وېل چې ته هم راشه له ځانه سره
مې خپل یو ورور کی ترور شفیق افغان
هم راروان کړ
هاشم خان مندوخېل، ګهیځ افغان،
رحمت شېراني، ولس یار کاکړ، محمود
شاه مندوخېل او د نقیب الله شهید د

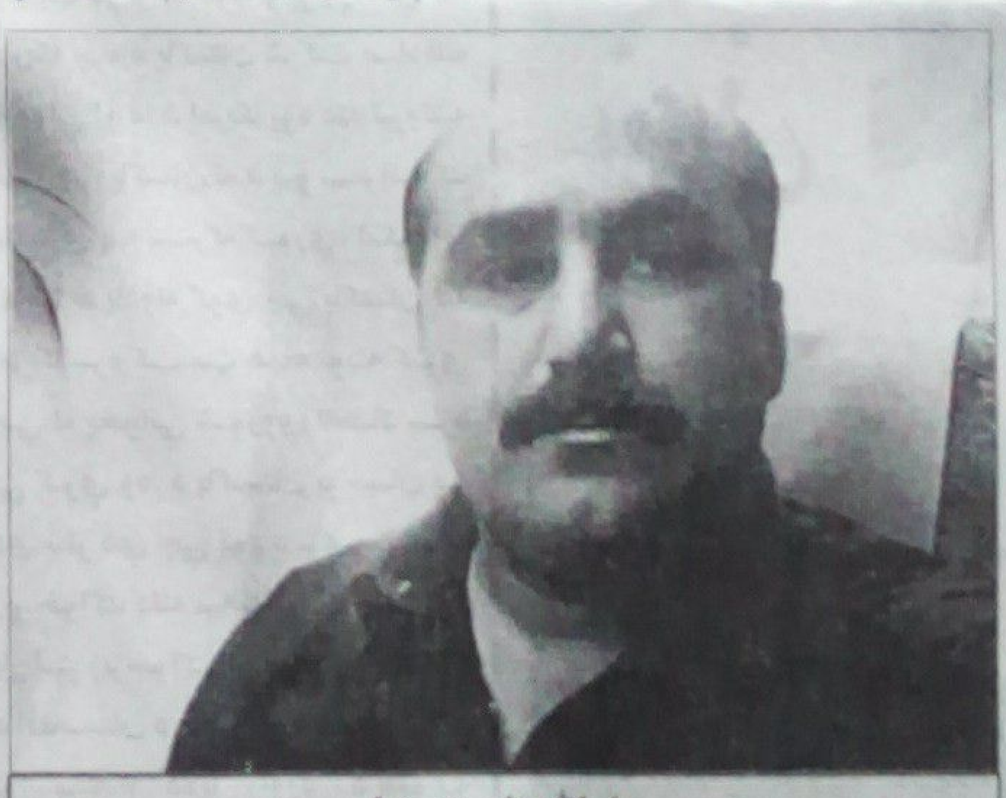
سیف الله خان مندوخېل

کورنۍ دوه تنه هم وو، په دې وخت
کې بیا موږ له چهیپا والا سره خبرې
وکړې، هغوی د شاه لطیف ټاون د
پولیس تهانې خط وغوښته چې د نقیب
الله شهید مړی راته وسپارئ، بیا سیف
الرحمن مسعود او امجد مسعود د نقیب
کورنۍ د لاس لیک او خط لپاره هلته
ولېږل شول، له یو څه وخت تېرېدو
وروسته مو ورسره خال ونیوه، هغوی
ووېل چې پولیس والا نه راسره رضا

کېږي، ما له هاشم خان مندوخېل سره
مشوره وکړه چې یو احتجاج به وکړو،
ده راته ووېل چې سمه ده، خلک
راټول کړه، ما د پښتونخوا ملي عوامي
پارټۍ سېنټ نایب صدر سکندر خان
یوسفزي او د صوبائي ډپټي سیکرټر
نورالله خان ترین ته زنګ وواهه، دوی
راته ووېل چې د ځوانانو د ښارولو فکر
مه کوئ، چې موږ د احتجاج خبرې
سیف الله خان مندوخېل
ورته وکړې، پولیسو په دې شرط د
نقیب شهید مړی راکړ، چې په خاموشۍ
به یې یاسی او سیده به یې خپل کلي ته
وړی، بس خط یې راوړ د نقیب الله
شهید مړی مو تر لاسه کړ، غسل مو
ورکړ، تابوت امبولیس هر څه تیار
شول، په فیس بوک پاڼو کې مو په
ژوندۍ بڼه وېډیوګانې شروع کړې او
خبرې اترې مو پکې وکړې، له قاضي او
محکمې لرې وژنه مو په کلکو ټکو
وغندله د هاشم خان مندوخېل وېډیو
ډېره عامه شوه بیا زموږ یو ملګری چې
علي ارقم نومېده او د خیبر پښتونخوا په
ورځپاڼه کې یې کار کاوه، موږ ته ووېل
چې موږ د کراچۍ پرېس کلب ته
درځو، د نقیب شهید له مړي سره د
پاکستان حکومت ته خپل ریکارډ کوو،
هغه دا مشوره رد کړه او ویې وېل چې
دا وخت د شپې ۸۰۰ بجې دي او
پرېس کلب پر پنځه بجې بند شوی دی،
ده راته کړه چې تاسو مړی سهراب
ګوټ ته یوسئ، هلته به سپرهانې وي
بنده کړئ، چې د کراچۍ ښار تر ټولو
مهمه لاره ده او هلته ټول پښتانه
اوسېږي، نو موږ هم پرې عمل وکړ،

خو چې هلته ورغلو ماحول بدل و،
ځکه چې دا د راوانور ولسوالي وه، ده
له ۴۴۴ څخه ډېر خلک وژلي وو او
ډېر خلک یې اغوا کړي هم وو، بس
چې د جنازې لمونځ وشو، هغو خلکو
له خپلې وېرې ووېل چې بس تاسو
خپلو کورونو ته لاړ شئ، موږ د نقیب
الله شهید مړی وزیرستان ته وړو او هلته
د پولیسو ګاډي هم ګرځېدل، چا دا هم
ووېل چې د پولیسو ټیلیفون راغی، د

نقیب خپلوانو ته یې ووېل چې د خلکو
له منځ څخه ځان وباسئ، ګني نور تاوان
به هم درکوو، چې موږ دا معهده شو، بیا
مو له خپلو ملګرو سره دا فیصله وکړه
چې اعلان به کوو چې ما دې په ټول
ملک کې لاریونونه وشي او په خصوصي
توګه پر کراچۍ پرېس کلب باندې، بیا
تاسو ولېدل چې د جنورۍ په ۱۸ مه
نېټه د پاکستان په لسو لویو ښارونو کې
لاریونونه وشول او د پښتونخوا ملي
عوامي پارټۍ په کې ډېر مهم رول
ولوباوه، ځکه چې هغه وخت پښتون
تحفظ موومنټ نه و، د دې ګوند غړو ته
آفرین وایم ورسره د عوامي نېشنل ګوند
د NYO هم د قدا کاکړ تر حده په
مرسته راسره وه
د یو شاعر شعر راته په یاد شو چې
د ډار په ښار کې به باغي باغي لهجه
عامه کړم
زه به قیصې وکړمه داسې چې قیصه عامه
کړم
خبره تر بین المللي رسنیو ورسېده د
خلکو په زړونو کې هغه ډار او وېره
ختمه شوه، چې کلونه کلونه یې
درلودله
په سبا ماسپښین د جمعې له لمانځه
وروسته د جنورۍ پر ۱۹مه نېټه په
سهراب ګوټ کې ډېر پراخ لاریون وشو،
چې ډېر کې شمېر پښتنو په کې ګډون
وکړ او پاکستاني میډیا هم راغلې وه
ماښام د تعزیتي کیمپ لګولو اعلان وشو
او هم په دغې شپه پاکستاني میډیا زموږ
ملاتړ وکړو، خصوصاً جیو نیوز، شاه زیب
خانزاده ځانګړی راپور جوړ کړ، په دا
ستا تعزیتي کیمپ د کرېډ پښتون
جرګې په نامه جوړ شو، راوانور له
خپلې دلدې وګواښل شو، دغه کیمپ
په سهراب ګوټ کې د لویې لارې تر
څنګ په ډېره سوله ییزه طریقه ۱۲
ورځې فعالیت درلود د نقیب شهید پلار
محمد خان کاکا به له قبائلي مشرانو سره
ناست و او د هرې سیاسي پارټۍ مشران
به را تلل او له موږ سره به یې غمرازي
وکړه، له قاضي او محکمې پرته د سپینو
خلکو وژلې په سختو ټکو وغندل شوې،
په ریښتیا هم دا یو بل موږ و، چې کله د
لر او بر پښتون اوغان نواب محمد ایاز
خان جوګېزی صیب، د پښتون قامي
جرګې کنوینر، د پښتونخوا ملي عوامي
پارټۍ مرکزي رهنما راغلی او د مشر
محمود خان اڅکزي پیغام یې راوړی او
دلته یې پښتنو ته ډېرې په زړه پورې
خبرې وکړې، عمران خان سراج الحق
او د عوامي نېشنل ګوند مشر افتخار
حسین، سنیټر شاهي سید د فاټا مشران او
ډېر محترم پښتانه هم راغلي وو، د دې
کیمپ څرخ مسعود قبیلې وزکړ، لس
ملیونه کالداري چنده یې سره را جمع
کړه، په دې تحریک کې له موږ سره یو

اردو ویونکی نر ځوان جبران ناصر
ملګری و، جبران ناصر وکیل دی او د
بشري حقوقو دعوتنلو لپاره کار کوي،
دغه تعزیتي کیمپ ته منظور پښتین هم د
یو عام ځوان په توګه راغلی و، د خبرو
وخت مو ورکړ، نې خبرې یې وکړې،
زما په لومړي ځل لېدل ورسره وشول،
ډېر یې متاثر کړم، د نقیب الله شهید
فاتحې ته د پښتونخوا ملي عوامي پارټۍ
چېرمین ملي مشر محمود خان اڅکزی
راغی او د هر رنګه ملاتړ ډاډ یې ورکړ،
او موږ ته یې داسې ووېل چې خپل
شخصي کارونه پرېږدئ او ټول په دغه
کار پسې ودرېږئ، کور یې ودان
له هغه وروسته د پاکستان په ستره
محکمه سپریم کورټ کې د نقیب شهید
کیس داخل شو، د پولیسو د آئی جي په
سربراهي کې یو تفتیشي ټیم جوړ شو،
قانوني کاروایي شروع شوه، د نقیب الله
شهید په خلاف ټول الزامونه دروغ
شول، راؤانور د ۴۴۴ انسانانو قاتل
ثابت، او غلی شو، سپریم کورټ د نیولو
حکم وکړ، خو راوانور د ډېرو زورورو
په لاس کې و، له دې ځایه منظور پښتین
بېرته وزیرستان ته لاړ، هلته یې د مسعود
تحفظ موومنټ په نامه خلک او ځوانان
سره راغونډ کړل، نو ته راغی دلته یې
طاقت نور هم سوا شو، وروسته پېښور
ته لاړ، له دې ځایه یې زیات پښتانه
ورسره ملګري شول، چې په همدې
سره د پښتون لانګ مارچ پیل او د اسلام
اباد پر خوا روان شو، هلته پښتون پرلت
پیل شو
په دې وخت کې د پاکستان رسنیو له
راپور ورکولو څخه لاس واخیست او
موږ په همدې وخت کې سوشېل میډیا
مجبور شوو، چې تر اوسه پورې
ځوانانو پر فیس بوک او ټویټر خپله
مبارزه دوامداره ساتلې ده
وروسته د اسلام اباد پرلت ته ټول
سیاسي مشران ورغلل، چې اسفندیار
ولي خان او محمود خان اڅکزی هم
په کې وو، ولس ته یې وساوې وکړې او
هر ډول د ملاتړ نه؛ بلکې دا کار یې د
ځان وګڼلو، دلته د آزاد افغانستان ولس
له موږ سره او د ولسمشر محمداشرف
غني ټویټ چې څومره تعریف یې وکړم
کم دی، د نړۍ په ګوټ ګوټ کې د
پښتنو اوغانانو لاریونونه چې موږ ته یې
په صحیح معنا کار راکړ، او همداسې د
اسلام آباد پرلت د فبروري تر ۹مې نېټې
پورې دوام وکړ، بیا د پاکستان لومړي
وزیر شاهد خاقان عباسي پرلت کوونکي
د منظور پښتین په مشرۍ کې
وروغوښتل او ژمنه یې ورسره وکړه چې
ستاسو ټولې مطالبې موږ درسره منو،
تاسو پرلت ختم کړئ
منظور پښتین
منظور پښتین پرلت ختم نه کړ؛ بلکې

یوه میاشت یې وخنډ اوه، چې په دا یوه
میاشت کې به موږ په ټوله پښتونخوا کې
جلسې او مظاهرې وکړو، پښتون ولس
به له ځانه سره ملګری کړو، ځکه چې
دوی خو دا کار یوازې د مسعودو او
قبائلو لپاره روان کړی و، نو مسعود
تحفظ موومنټ په پښتون تحفظ موومنټ
بدل شو، موخې نورې هم پراخې
شوې، ځکه چې پښتانه وایي (د قام تاتار
په قام راګرځي) او منظور پښتین لومړۍ
چیغه په جنوبي پښتونخوا کې وکړه،
صلح شېراني درازنده استقبالیه جلسه، د
مارچ په نهمه نېټه د ږوب ولسوالۍ
پراخه جلسه، په سبایې په کلا سیف الله
کې لویه جلسه او هم په دغه ورځ د
پشین ولسوالۍ په خانوزي ښار کې
جلسه، په ۱۱مه نېټه د جنوبي پښتونخوا
ستر مرکزي ښار کوټه کې لویه جلسه او د
راروانې میاشتې یعنې د اپرېل پر ۸مه
نېټه د لوی افغانستان د ژمي په پایتخت
پېښور کې یوه لویه جلسه کېږي، د
پاکستان په تاریخ کې په لومړي ځل په
۵۳ ښارونو کې په یوه ورځ لاریونونه او
احتجاجونه وشول، زموږ غوښتنه دا وه
چې د پاکستان حکومت دې د پښتون
تحفظ موومنټ ټول نیول شوي کارکوونکي نه
ننګوي، لکه سردار عارف وزیر، ډاکټر
شفیع مسعود او صادق اڅکزی دې

د پښتون مترقي لیکوال ادبي ټولنې
ډېره اسماعیل خان څانګې په پښتون
لانګ مارچ کېښې ډېر ښه رول وو، د
ملګري شوکت عزیز وزیر ترانه «دا
څنګه ازادي ده» باندې پښتون پرلت ته
یو نوې انرژي وبخښله
انقلاب انقلاب انقلاب آزادي آزادي
آزادي
موږ پښتون مترقي لیکوال ادبي ټولنې
ته افرین وایو
د نقیب شهید ذاتي ژوند:
نقیب الله د منځنۍ پښتونخوا «فاټا»
جنوبي وزیرستان مکین اوسېدونکی و،
په قام مسید (مسعود) و، د پلار نوم یې
محمد خان مسید دی، یو بل ورور چې
تر نقیب الله مشر، فرید الله نومېږي او په
عربو کې په مزدورۍ بوخت وي، نقیب
الله خپلې مورکۍ نسیم الله بللو، د
نقیب الله واده شوی و، دوې لوڼې او
یو زوی هم لري، نقیب الله ډېر امن
خوښونکی، نرم او خوږ ژبی انسان و،
په خپل ژوند کې یې د ښو جامو،
انځورونو، ښو ځوانانو انځورګرۍ سره
ډېره مینه درلوده، فیس بوک یې په ډېر
تماشه انداز کارولو، چې ۲۵ زره فالورز
لري، دلته په کراچۍ کې له تېرو اتو
کلونو راهیسې په مزدورۍ بوخت و، د
هغه پلار محمد خان کاکا سره زما ډېر
ملاقاتونه شوي دي، یو ورځ یې ډېرې
قیصې راته وکړې د کاروبار په اړوند یې
راته ووېل چې نقیب الله خوږ سړی و،
پلار یې ویل چې نقیب الله مې ډېر نه
ننګولو، چې څه یې راوړ مابه ورته ووېل
صحیح ده، یا به یې یوه ورځ راته ووېل

منظور پښتین

خوشې کړي، همدارنګه د ږوب، کلا
سیف الله او کوټې د کېدونکي جلسې
کټ شوي غیر قانوني FIRs دې ختم
کړل شي، اوس دا تحریک مخ په
وړاندې روان دی، که د پاکستان
چلوونکو د عقل له بوټي څخه کار وانه
خیست، نو دا به د دوی په ډېر تاوان
تمام شي او دوی به په نړیواله کچه نور
هم ناپې راشي، دا خبره خو تر لمر سپینه
ده چې د ظالم او مظلوم په جنګ کې
بریالیتوب همېشه د مظلوم وي، نو دا
جهان ته معلومه ده چې موږ پښتانه
مظلوم یو
زموږ د تحریک یوه بله مهمه برخه

چې لالګه زه به د کپړو دکان راونیسم په
مزدورۍ کې بچت نشته یا څه پیسې ما
ورکړې او څه یا فرید الله ورته رالېږلې
وې، دوکان یې خلاص کړ، میاشت یې
نه وه پوره شوې چې تورمخي راغلل،
له ځان سره یې یوړ او مړی یې د نورو
په اوږو کورته راغی
محمد خان کاکا ډېر باغلي قبائلي مشر
او غیرتي پښتون دی، بلکل لکه د مثال
خان او ملالې یوسفزۍ پلارونه
الله دې دغو لر او بر پښتنو په سیمه
کې سوله راوړي
نوټ: دغه لیکنه په ننني افغانستان
اوونیزې کې هم چاپ شوې ده

علامه سیدجمال الدین افغان دختیځې نړۍ ځلانده ستوری...

دا زما د کالبو صندوق دی.... ؟!
ترکي دولت سید ته د ښوونې او
روزنې په وزارت کې د استاذ منصب
ورکړ، مصاحبین یې وایي: «سید
مجرد و، عفیف النفس و، لمونځ
ګذاره و، او تل به په اوداسه ګرځېده،
لږ خوب یې کاوه، په ورځ کې یې
یوازې یو ځل خوراک کاوه، قوي
او چټک حافظه یې درلوده او په
استدلال به یې خبرې کولې» خو د
نورو دولتي حسودو او بخیلو اراکینو
د منفي تبلیغ له کبله یې یو ډول نظر
بند ژوند کولو کوم وخت، چې د
ایران پاچا ناصر الدین شاه د سید د
یوه زده کوونکي میرزای کرماني په
واسطه په قم کې ووژل شو، د سید

موقعیت په ترکیه کې نور هم ورېسې
کړکېچن شو او ژوند یې دیو بندي په
شان تېرېده. هغه وو، چې د ۱۲۷۶ ل
(۱۸۹۷ز) کلونو ترمنځ د کب میاشتې
په اتلسمه نېټه د ۵۰ کلونو په عمر د
سرطان د مرض له کبله یې ځان حق
ته وسپاره، لیکن یو شمېر خلکو
عقیده لرله، چې سید ته یې زهر
ورکړل او شهید یې کړ او د ترکیې
داستانبول د مشایخو په هدیره کې
خاورو ته وسپارل شو اروا یې دې تل
ښاده او ښاده وي او لوی الله دې
پخپلو پېروانو کې وشمېري افغان
شاهي دولت د ۱۳۲۷ ل کال د تلې
میاشتې پر اتلسمه د سید مړی له
ترکیې څخه خپل ګران وطن

افغانستان ته را راووړ او په درناوي سره
یې د کابل په پوهنتون کې خاورو ته
وسپاره محمود خان طرزي په خپل
کتاب کې لیکي «علامه سید جمال
الدین افغان د عرفان یو کان یا معدن
و، هغه اووه میاشتې، چې ما له سید
سره تېرې کړې داواووه کلونو سیاحت
ارزښت لري...» اوس همدغه زموږ
ګران محمود خان و، چې شهزاده
امان الله خان ته یې د سید افکار
تشریح کړل او غازي امان الله خان یې
دې ته وهڅاوه چې تیرې کوونکي
انګرېز ته بربنډه توره په لاس ګډ کړ نه
ورووځي او مبارزه ورسره وکړي او د

خپل هېواد سیاسي آزادي ورنه
واخلي، نوځکه دا وېلای شو چې د
تاریخي افغانستان د استقلال متفکر
علامه محمود خان طرزي او د
استقلال ګټونکي اعلیحضرت غازي
امیر امان الله خان دواړه د سید
شاګردان او په ۱۹۱۹ ز کال کې د
افغانستان آزادي دعلامه سیدجمال
الدین افغان دتفکر زېږنده او په
واقعیت کې د ملي مبارز سید جمال د
دوو شاګردانو تبلیغاتي مبارزو په پایله
کې په لاس راغلې ده.
دعلامه سیدجمال الدین افغان په اړه
له یادو واقعیتونو څخه دالنبرګي چې

هغه دافغانستان دډېرو زړه وروو، روڼ
آندو، علمي، ملي، سیاسي او وياړلو
شخصیتونو له ډلې څخه ګڼل کېږي
او خپل ګران هېواد افغانستان او
خلکو ته یې ستر وياړونه په برخه کړي
او نه یوازې یې په افغانستان، بلکې
د نړۍ په نورو هېوادونو کې هم
د نړۍ د ختیځ لاکړو، ښکېلاکګرو،
نیواکګرو او استعمارګرو ګروخواکونو
پرضد دخلکو دازادۍ غوښتنې، اسلام
پالنې او وطن پالنې لوړ احساسات
پرزېنلو خپو او خوځښتو راوپارول او
په دې برخه کې یې دخلکو دویښولو
او پوهولو لپاره زیاتې، جدوجهد

سرته ورسول چې خلک پرې تل
وياړي لکه چې دافغانستان مشهور
شاعرګل پاچاه الفت افغانستان ته له
ترکیې څخه دعلامه سیدجمال
الدین افغان دجنازې د راوړلو
پرمهال دغه علامه ته په خطاب کې
څه به وېلي دي
بې حسابه ځانګړې توې په بحرو برشي
نه تکونو کرونو یو ګوهر شي
سیندې راوړې ډېر زامن ډېر اولادونه
یو یادوه یې افلاطون او سکندر شي
ډېر پوهان ورته سرټیټ په شاګردۍ
کړي
ډېر شاهان یې په تعظیم مخې ته
ورشي
هې نوم هې نشان یې شي په برخه

چې لوی فخر دملت اوخپل تېرشي
دختیځې نړۍ نابغه او دعمل او
نظراسلامي فیلسوف علامه سید
جمال الدین افغان په دې نړۍ کې
داستعماري واکمنۍ په دوره کې
زموږ ددغې ادعا ثبوت یوبل ژوندی
مثال دی چې دنړۍ ښکېلاکګرو،
زبېښاکګرو، نیواکګرو او استعمارګرو
ځواکونو دافغانستان دحماسه
زېږوونکې او هستوونکې هېواد
دوپښتنو ځدمتګارانواو واقعې نجیبانو
دپېنو غوره خوږلو او بدنامولو لپاره له
راز راز شومو توطیو
او پاروونکو تبلیغاتي وسیلو څخه تل
کار اخیستی دی او تل به یې یاد
دکاغذ پرمخ باقې پاتې وي

(c) ketabton.com: The Digital Library

ادب ، تاریخ او فولکلور

پر توري کرښې، سپینې خبرې

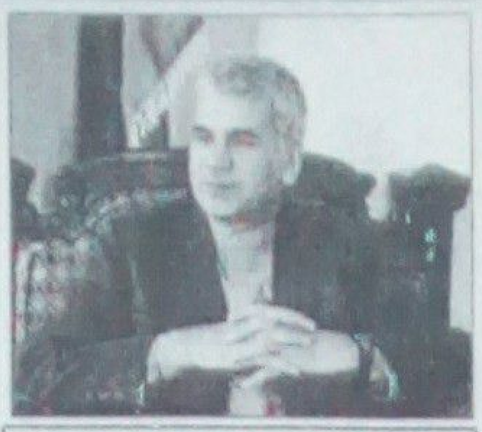

پوهاند اسمعیل یون

دوهمه او وروستۍ برخه

له نن څخه یوه نیمه پېړۍ مخکې لا انګرېزان دې ته متوجه وو، چې روسان به پر افغانستان یرغل کوي، نو څکه خو د هند وایسرای (جان لاورېنس) د دې شوننې په اړه، چې روسیه به پر افغانستان یرغل کوي، خان به هند ته رسوي، ویلي وو «روسان چې هغوی لوی ګامونه واخلي او وړاندې ولاړ شي، د اباسین او اکسوس تر منځ ونوېږي، پرېږدئ چې دوی خپله لاره ووهي، د سختو هېوادونو پر لور، هغه هېوادونه چې متعصب او زړور نفوس لري، چېرته چې په هر میل کې یوه نه ماتېدونکې مخکه راځي، دوی مجبور دي چې مقاومت وکړي، هغوی به ډېر ځواک له لاسه ورکړي، بیا به له ستړیو پیاده وو، مالو سپرو او له عیبونو ډک توپچي نظام سره څنګه هند ونیسي (؟)»

امریکایان، چې دلته په پیل کې په ډېر غرور راغلل اوس په خپله کې ښتي دي، د پاکستان د نه مهار له امله له سختو ستونزو سره مخ دي او د ماتې امکان یې ډېر دی.

لیکوال د نورو لیکوالو په شان «افغانستان د امپراتوریو هدیره» ګڼلې ده.

ډیورنډ کرښه لیکوال په خپل اثر کې ګڼ شمېر داسې دلایل راوړي، چې د هغو له مخې تحلیل وروسته سړی دې نتیجې ته رسېدلای شي چې دا کرښه په چل، مهارت او یا هم د امیر د ناجوړتیا په حالت کې پرې لاسلیک شوې ده. لاسلیک هم پر بل کاغذ شوی او اصلي متن امیر ته نه دی وړاندې شوی، تیمور ډیورنډ او امیر عبدالرحمن خان، چې دواړه په فارسي ژبه پوهېدل او له مخکې لفظ سره سم متن باید په همدې ژبه ترتیب شوی وای، خو ډیورنډ امیر ته یوازې انګرېزي متن ښکاره کړی، چې امیر پرې نه پوهېده او نه هم پر دې مهال له امیر سره د ژباړن او درېیمګړي په توګه څوک موجود و، یوازینی کس چې د پردې تر شا ناست و او یادښتونه یې اخیستل، هغه هم میر سلطان محمد خان و، چې په خپله پنجابی او ویل کېږي چې د انګرېزانو جاسوس هم و. لیکوال د ډیورنډ د هوکړه لیک په برخه کې د درېو کسانو رول ډېر مهم ګڼي، «چې یو انګرېز جاسوس (سالتریس)، بل تیمور ډیورنډ او دریم

ډاکټر «هیملټون» چې ټول انګرېزان وو لیکوال ډېر داسې دلایل راوړي «چې امیر دا مهال سخت ناروغ د حافظې توازن یې له لاسه ورکړی او د هډوکو په درد اخته و، هره دویمه خبره پرې بده لګېده. لیکوال دا پوښتنه مطرح کوي، په داسې حال کې چې امیر د خپل حاکمیت لپاره په کور دننه وړې وړې سرداری ختمې کړې، د خپل حاکمیت ساحه یې پراخه کړه، څنګه دې ته حاضرېدلای شو چې د خپلې خاورې یوه برخه پردیو ته وبښي، همدغه پوښتنه یې چې د کتاب په پیل کې مطرح کړې وه، په وروسته برخو کې یې ورته مستدلل ځوابونه ورکړي دي.

له هوکړه لیک وروسته حالت: لیکوال پر دې ټینګار کوي چې دا هوکړه لیک هېڅکله هم د پولو د تثبیت لپاره نه و برابر شوی، نه د انګرېزانو امپراتورۍ دا غوښتل او نه امیر، څکه انګرېزان په دې پوهېدل چې د مصنوعي پولو جوړول او بیا د هغو ساتنه له حقوقي، پوځي او اقتصادي پلوه اسانه کار نه دی، په حضور درلود، نو بیا تر نن ورځې هېڅکله هم کوم لوري د اعتراض غږ پورته نه کړ، خو د ډیورنډ کرښې په باب له (۱۸۹۳م) کال وروسته په ۱۸۹۸، ۱۹۰۵، ۱۹۱۹، ۱۹۲۱، ۱۹۳۰ کلونو او نورو وختونو کې څو ځله له هر افغان واکمن سره د بیا بیا تائید او تصدیق په باب خبرې شوې دي، دا د دې مانا ورکوي چې دا کرښه کومه طبیعي پوله نه وه او یوازې د برېتانوي هند او افغانستان د امیر د نفوذ یا اغېزې موقته ساحه په ګوته کوي.

سر ویلیم کېر فرازر ټایټلر وايي «دا کرښه د قوم پېژندنې، جغرافیې او تګلارې له مخې بې منطقه ښکاري».

لویس دوپرې وايي «دا د یوې مصنوعي کرښې تر ټولو ښه انځور دی چې یوه کلتوري سیمه سره بېلوي».

د برېتانیا د کورنیو چارو پخوانی وزیر او بیا وروسته لومړی وزیر (هربرټ اسکویټ) وايي «دا قوانین ټول نړیوال اصول، ټولیز عدالت او ټولنیز مفهوم تر پښو لاندې کوي».

د افغانستان پر هر حکومت چې هر څومره فشار راغلی چې دا کرښه په رسمیت وپیژني، چا ورته غاړه نه ده ایښې، ان د ډېرو کمزورو حکومتونو واکمنو هم دا کار نه دی کړی. کله چې پاکستان د یوه نوي دولت په توګه ظهور کاوه، نو هغه یوه اوونۍ دمخه افغانستان برېتانوي هند ته په رسمي ډول احتجاج وکړ او په کې یې ووېل چې له ډیورنډ کرښې اخوا د برېتانوي هند تر کنټرول لاندې پښتنو لپاره باید د ټولپوښتنې خانګړی صندوق

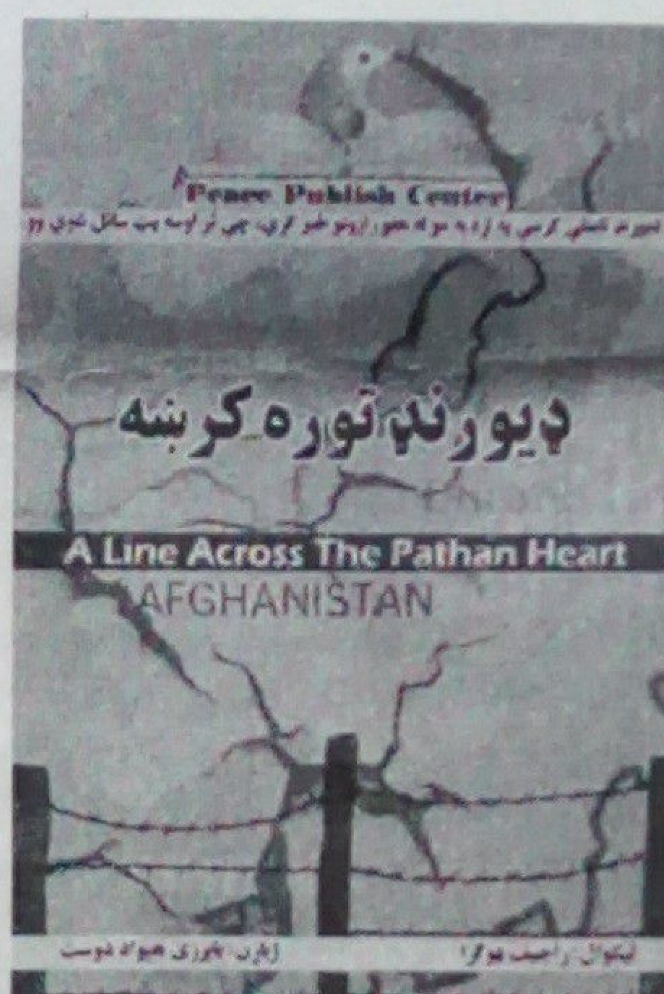

دې تړون او ترې وروسته پولو اسنادو کې د نفوذ ساحه ذکر شوې ده، نه له برېتانوي هند سره د دې ځمکو د الحاق مسئله. ده په دې برخه کې د انګرېزانو د هغه وخت د لومړیو وزیرانو، د بهرنیو چارو وزیرانو، ځینو سفیرانو، پوځیانو او ژورنالیستانو نظرونه هم د سند په توګه راوړي دي. لیکوال وايي چې کله هم د تزارۍ روسیې او افغانانو تر منځ پولې تثبیت شوې او همدې انګرېزانو په کې

کېښودل شي چې دوی مستقل هېواد غواړي او که بېرته له خپل پلرني هېواد (افغانستان) سره یو ځای کېږي؟ له پاکستان او هند سره خو د یو ځای کېدو خبره هېڅ مطرح نه وه.

د پاکستان له جوړېدو سره سم افغان ډیپلوماټانو اووه ورځې په متواتر ډول په لندن کې د برېتانیا د بهرنیو چارو له وزارت سره خبرې وکړې او له خپلې خاورې سره یې د جلا شویو سیمو د بېرته الحاق غوښتنه وکړه انګرېزانو ووېل چې پاکستان د برېتانیا ځایناستی دی، افغانانو ورته ووېل چې پاکستان خو له هند څخه راجلا شوی، نه دا چې هند له پاکستانه رابېل شوی، خو که ستاسو ځایناستی وي، نو باید هغه ستاسو وارث هم وي او ستاسې پورونه هم پرې کړي، اوس خو د برېتانیا پورونه هندوستان پرې کړي، نه پاکستان. افغانستان په ملګرو ملتونو کې د پاکستان د غړیتوب پر غوښتنه هم اعتراض وکړ. ملګرو ملتونو په پیل کې څکه د پاکستان غړیتوب ونه مانه چې هغه د چا وارث نه و، پاکستان ته یې ووېل چې تاسو د یوه نوي دولت په توګه غړیتوب ترلاسه کولای شئ، خو نه د کوم بل دولت د وارث په توګه. نو څوک چې د یو چا د وراثت دعوه له لاسه ورکړي، له هغه سره د کوم تړون په باب ولې بحث وشي؟ لیکوال وايي چې د افغانانو له فعالې ډیپلوماسۍ سره سره بیا هم د پښتنو برخلیک د پاکستان لاس ته پرېوت. دی په دې برخه کې د ټولو هغو اشخاصو او حکومتونو نومونه اخلي چې په دې سلسله کې ګرم دي، لکه جواهر لعل نهرو، اولف کایرو، حاج میرزا، لیاقت علي خان، د برېتانیا حکومت او نور...

د ډیورنډ غمیزې حل لارې لیکوال خپل اثر له یوه هدفمن مسیره پیل کړی او پر یوه هدف او هیله یې بشپړ یې پای ته رسولی دی. لیکوال د یوې نتیجې په توګه وايي چې د افغان غمیزې د دومره اوږدوالي یو اساسي علت ډیورنډ کرښه ده. که چېرې دا کرښه نه وای، افغانستان به د لویې لوبې ډګر نه وای. په افغانستان کې به جګړې نه وای، افراطیت به نه وای، د روسانو او امریکایانو یرغلونو ته به زمینه نه برابرېده او د نړۍ ګڼ شمېر هېوادونه به د افغانستان په کړکېچ کې نه راټاله کېدل. دی وايي چې په سیمه کې پاکستان هغه نوی هېواد دی چې له پیله یې د ځمکنیولې ستراتېژي درلوده. دی وايي کوم ظلمونه چې پاکستاني پوځیانو پر پښتنو کړي، هېڅ یرغلګر نه دي ترسره کړي. لیکوال دا ادعا ثابتوي چې پاکستان د ځمکنیولې شوق لري. د هند او افغانستان پراخې ځمکې یې لاندې کړې دي. بیا وايي «تر هغه پورې چې پاکستان له ځمکنۍ پلوه مهار او رام نه شي، په دې منطقه کې طبیعي ثبات نه راځي. دی د پېرو په اوږدو کې «آمو» او «اباسین» د افغانانو طبیعي پولې بولي او له نړۍ څخه غوښتنه کوي چې د دې هدف لپاره له افغانانو سره ودرېږي. دی په دې برخه کې د برېتانویانو ډېر اعترافات هم یادوي، لکه یو برېتانوي جنرال سرجېمز کولران چې ویلي وو «زموږ د امپراتورۍ طبیعي پوله اباسین دی چې بل څوک یې د نیولو جرئت هم نه شي کولای». لیکوال وايي د خاورې همدې بېلتون افغانستان کمزوری ساتلی او نه شي کولای په سیمه ییزه او نړیواله کچه خپل حقوق ترلاسه کړي. دی په دې نظر دی چې نړیوال زبرځواکونه په اوسني شکل نه پاتې کېږي، امریکا ورځ تر بلې پخوانی زور او ځواک له لاسه ورکوي، چین او روسیه په سیمه ییزه او نړیواله کچه د دوو نویو زبرځواکونو په توګه راڅرګندېږي. لیکوال په دې خبره هم خواشیني ښکاره کوي چې د پښتنو په باب په خپله د دوی له خوا ډېر کم اثار لیکل شوي او هغه هم اکثره بېرته له منځه تللي دي او د بهرنیو له خوا چې کوم اثار لیکل شوي، اکثره یې فلتر شوي او د هغوی د ګټو انځورونه کوي

راجیف دوګرا د طالبانو پر وړاندې له امریکا سره د پاکستان شرکت صادقانه نه بولي او دا د امریکا یوه غټه تېروتنه ګڼي چې پاکستان ته د یو ستراتېژیک ملګري په سترګه ګوري. لیکوال امریکا ته یادونه کوي چې پاکستان له امریکا سره کټ مټ همغه لوبه کوي چې له پخواني شوروي اتحاد سره یې کړې وه. د پاکستان پوځیان په دې نظر دي چې موږ د نړۍ یو ستر زبرځواک ماتې کړی او اوس د بل ستر زبرځواک نوبت دی. لیکوال د افغانستان د حقوقي داعیې لپاره ټول مستدلل دلایل راوړي، د هغو په پای کې د خپلو خبرو د نچوړ په توګه د دې یادونه کوي چې د دې ټولو دلایلو پربنا هله ممکنه ده چې یو قوي او غښتلی افغانستان جوړ شي او د قوي او غښتلي افغانستان جوړېدل بیا هغه وخت ممکن دي چې ډیورنډ کرښه له منځه لاړه شي او افغانستان خپلو طبیعي پولو ته ورسېږي.

مکثی بر کتاب چاپ شده (دری افغانی)

حیات الله حلیم

زبان ازبدو پیدایش خود وسیله افهام وتفهیم دربین انسان ها و جوامع بشری بوده ، لیکن تمام زبان های جهان همزمان یکسان نبوده وروی همرفته نظریه مهاجرت ها ازقدیم بشربه مناطق و جغرافیای دیگری نقل مکان گردیده که به این اساس تنوع و تغییرات در زبان ها بوجود آمده است ودرپهلوی این تغییرات با گذشت زمان درقالب هرزبان لهجه ها ی متفاوت نیزبوجود آمده است . درجهان امروزی درحدود هزاران زبان با تکلم کاملاً متفاوت وجود دارد که برعلاوه تفاوت تکلم به رسم الخط های جداگانه نیزتحریرمیگردد رسم الخط عربی ، انگلیسی ، روسی و چینایی رسم الخط های معروف جهان میباشند . ناگفته نباید گذاشت که در داخل رسم الخط های که در فوق از آن تذکر به عمل آمد صد ها زبان معروف جهان شامل میباشند که ازجمله یکی زبان «دری افغانی»

میباشد که به رسم الخط عربی تحریرمیگردد و از قدیم الایام در مناطق آسیایی مرکزی به آن تکلم میشد و نیزمادرزبان فارسی ایران کنونی وتاجکی ماورا النهرمیباشد فی الجمله زبان دری اززمان آریایی ها درافغانستان، ایران و ماورا النهرمتکلمین زیادی داشت ویک زبان باستانی است ، به هرصورت درمورد چگونگی زبان دری ، به جستجو گردآوری ومقدمه محترم مصطفی «عمرزی» کتابی بنام «دری افغانی» تهیه وترتیب گردیده که درآن در ۲۷ عنوان و ۲۲۲ صفحه پیشینه و تمام سرگذشت زبان دری تسجیل گردیده است که به اندازه کافی درمورد زبان دری افغانی آموزنده میباشد ، دربین کتاب زبان دری افغانی اززبان فارسی کنونی یک زبان کاملاً جدا و مستقل قلمداد گردیده و اطلاق نام فارسی به دری یک غلط محض خوانده شده است زیرا ایرانیان که دایم خودرا در تمام مسایل آقایون معرفی میدارند زبان دری را زاده زبان فارسی میدانند ، در ایران تلاش های گسترده ی فرهنگی و تبلیغاتی جهت تعمیم وگسترش زبان فارسی براه افتیده بود وهجوم نشرات و کتب ایرانی نیزبه افغانستان خاصتاً دردهه های «چهل تا شصت هجری شمسی» ذهنیت های عامه رادرتآئید نا آگاهانه ی کلمه ی «فارسی» و ارجحیت آنرا به زبان «دری» دراندیشه جامعه شکل داده وبه عنوان یک اسم با مسمی ، جای گرفت . نفوذ فرهنگی ایران نه تنها درمحدوده اندیشه ها وزبان عام مردم جای گرفت بلکی حتی درسطح آکادمیک وتحقیقاتی نیزاثرگذاشت ونوشته ها وتحلیل های ادیبان ومحققین ادبیات دری را نیزبا این باورآماده ساخت تا برای زبان دری پیشوند «فارسی دری» را بازگو کنند و ترکیب این کلمه هویت زبان دری را درموازنه ی برداشت های انفرادی نویسنده گان قرار داد . در دهه های هفتاد و هشتاد خورشیدی جنگ های خانمانسوز و گسترش اختلافات عمیق زبانی و قومی باعث شد تا دری زبانان افغانستان ناآگاهانه فارس زده شوند و پیوندی به آن طرف دهند این برنامه نفوذی فرهنگی نه تنها اصالت زبان مارا خدشه دار میسازد بلکه آینده گان مارا نیز در سرگردانی و بی هویتی قرار میدهند و نسل های آینده افغانستان نمی توانند با وضاحت و استدلال از داشته های فرهنگی و زبانی خویش به دفاع بپردازند کتاب سودمند دری افغانی یا پیشینه ومقال زبان دری که به اهتمام مصطفی عمرزی به زیورچاپ آراسته شده در حقیقت تحقیق گسترده بالای اصالت زبان دری افغانی میباشد این کتاب که توسط محترم عمرزی کمپوز و دیزاین نیز گردیده در مطبعه اسد دانش به تیراژ یک هزار جلد چاپ گردیده که حق نشرآن نیز برای ناشر محفوظ میباشد

د پښتو قاموس څرنګوالی

دریمه او وروستۍ برخه

عبدالکریم (رحیمزی)

دلته مصدر ښودل شوی چې لازم فعلونه ترې اخیستل کېږي، خو زماني فعلونه یې له متعدي فعلونه سره ښودلي چې مصدر یې تصمیمول دي

لومړی دا چې که چېرې په پښتو ژبه کې له یو مصدر څخه د بېلابېلو

زمانو د فعلونو اخیستنه کومه ځانګړې قاعده لري او د قاموس په لومړیو پاڼو کې د ګرامر په برخه کې تشریح شي، بیا یې په قاموس کې یوازې د مصدر پر مدخل بسنه هم کېدای شي او یوازې له هغو مصدرونو سره دې اخیستل شوي فعلونه ولیکل شي چې ورڅخه د بېلابېلو زمانو د فعلونو اخیستنه کومه قاعده ونه لري دوهم دا چې ولې یوازې دا دې حالته لیکل شوي حال دا چې له یو مصدر څخه د نورو زمانو فعلونه هم اخیستل کېږي لکه

نږدې تېره - کړنګولی یې دی،

لرې تېره - کړنګولی یې و،

تېره روانه - کړنګاوه یې،

راتلونکې روانه - کړنګوي به یې،

نږدې راتلونکې - کړنګولی به یې وي. درېیم ولې له ځینو سره لیکل شوي او له ځینو سره نه؟ که د دوی لیکل اړین بلل کېږي، نو بیا کېدای شوای د فرعي مدخل په ډول تر اصلي مدخل لاندې په یوه لیکه کې لیکل شوي وای. د دې پر ځای چې د پاڼې درې لیکې ورباندې ډکې شي او د قاموس حجم ډېر شي همدې ته ورته له یو مصدر څخه فاعلي یا مفعولي اخیستل شوی نوم یا صفت ته بېل مدخلونه ورکړ شوي کړنګول مص. مت ته په همانېږه کلیمو دوې لیکې ډکې شوې او بیا بل ځای کړنګوونکی فا. ن، م په همانېږه کلیمو مانا شوی دا کېدای شوای له کړنګول څخه وروسته د فرعي مدخل په ډول یوازې له ګرامري ځانګړتیاوو سره یې لیکل شوی وای لکه

کړنګول مص مت

۱. اړول، محتاجول

۲. ځنډول

۳. ښکاره کول کړنګوونکی

فا، ن، م

په پای کې د ښاغلي اسدالله غضنفر خبره د قاموس جوړونه ډېر ستونزمن کار دی او نیوکې آسانه که چېرې له داسې تېروتنو سره سره چې پښتو ژبې ته زیانمنې نه وي، یو بل افغان چې د افغانستان د علومو له اکاډمۍ سره یې تړاو نه درلود او خپل شخصي وخت او پانګه یې د داسې قاموس په جوړولو کې لګولې وای، ما به کوروداني ورته ویلې وای، خو دغه قاموس ځوانانو ژبپوهانو لیکلی چې راز راز علمي ژبې لري او د هېواد په کچه د علومو اکاډمۍ له خوا ځېوړ شوي دغو ژبپوهانو به خپل څومره سرکاري یا رسمي وخت د دې پر لیکلو تېر کړي وي او څومره تنخواوې به یې اخیستې وي، خو سره چاپېدنې چای او څومره پیسې به یې چېچلې وي، خو د دې په بدل کې یې داسې څه هېوادوالو ته وړاندې کړي چې له لومړۍ پاڼې څخه نیولې تر وروستۍ پورې له هر راز غلطیو څخه ډک یو پښتو تشریحي قاموس نه، بلکې د یوه نیمګړي ځای دایرة المعارف سربېره، د پښتو ژبې د ګډوډونو او بېلابېلو ژبو همانېږه داسې قاموس دی چې د پښتو ژبې د لا کمزورولو لپاره ډېر اغېزمن دی او کار اخیستونکي یې نه یوازې سمې، بلکې سرګردانه هم شي. هیله لرم چې نوی پښتو تشریحي قاموس دغې ستونزې او تېروتنې ونه لري

(c) ketabton.com: The Digital Library

په لويو جرګو کې د افغان ښځو ونډه

ګل آغا احمدي

د افغانستان په سیاسي بهیر کې د ښځو ګډون ډېرې هسکې او ټیټې تېرې او تېر دې مهاله هڅکله د افغان ښځو ګډون د دوی د واقعي نفوس په تناسب په سیاسي بهیرونو کې په نظر کې نه دی نیول شوی او افغان ټولنه یوه نارینه سالاره ټولنه ګڼل کېږي. د افغانستان په تېر تاریخ کې له افغان ښځو سره دوه ډوله چلند شوی. په دې ډول چې یو شمېر حاکمانو او سیاسي رژیمونو افغان ښځو ته په سیاسي بهیرونو کې سمبولیک استازیتوب ورکړي او د ښځو د حقوقو ځینې برخې یې په رسمیت پېژندلې دي. دغې کتګورۍ حاکمانو د ښځو حقونو ته درناوي څرګند کړی او د دوی حضور په سیاسي صحنه او لویو جرګو کې ضروري ګڼلی، خو د دې پرعکس د افغانستان هغو حاکمانو، تنظیمونو، جنګي ډلو، رژیمونو، یا خوځښتونو د هېواد په سیاسي بهیر او لویو مجلسونو کې افغان ښځې په چوړلتیا توګه له سیاسي او ټولنیزو حقونو څخه بې برخې کړې چې دغه راز حقوق په رسمیت نه پېژني او د مختلفو دلایلو له مخې یې افغان ښځې په سیاسي محافلو کې له برخې اخیستلو څخه محرومې کړې دي. د لومړۍ کتګورۍ، دمشرانو او رژیمونو له خوا د افغانستان په

سیاسي بهیر او په ځانګړې توګه لويو جرګو کې د میرمنو د سمبولیک استازیتوب د څرګندولو په موخه یې هڅوی ته په لویو جرګو کې برخه ورکول یو دودګرځولی چې په دې لیکنه کې به یې یادونه وشي

د غازي امان الله خان د وخت لويه جرګه

د غازي امان الله خان دواکمنۍ پرمهال لويه جرګه چې په ۱۳۰۱ هجري لمریز کال یې د افغانستان د عالیه دولت د اساسي نظامنامې، په نامه د افغانستان د دولت لومړنی اساسي قانون تصویب کړ، د وخت د پاچاه اعلیحضرت غازي امان الله خان د میرمنې ملکې ثریا په ګډون یو شمېر ښځو هم د همدې جرګې د غړو په توګه په کې ګډون کړی وو او د دې جرګې د ټولو غړو شمېر ۱۰۰۰ تنه وو

د محمد ظاهرشاه د وخت لويه جرګه: په ۱۳۴۳ کال کې چې د وخت د پاچاه اعلیحضرت محمد ظاهر شاه د ملت د بابا واکمنۍ وه، د یوې لويې جرګې په ترڅ کې د افغانستان اساسي قانون تصویب شو په دغې لويه جرګه کې چې د غړو شمېر یې ۴۵۲ تنه وو، ۶ ښځو استازو د پاچاه د فرمان پر بنسټ یې ګډون کړی و، چې ۲ یې د مشورتي کمیسیون د غړو په توګه او ۴ یې د انتصابي غړو له جملې څخه وې

د محمد داودخان د وخت لويه جرګه:

د افغانستان د لومړني جمهور رییس شهید سردار محمد داود خان د واکمنۍ پر مهال او د جمهوري رژیم په لويه جرګه کې ۱۲ ښځو ګډون درلود. دغه جرګه چې په ۱۳۵۵ هجري لمریز کال جوړه شوې وه، د ټولو غړو شمېر یې ۳۴۹ تنه وو او سردار محمد داودخان یې د جمهور رییس په توګه تایید کړ

د ببرک کارمل او نجیب الله د وخت لويې جرګې: هغه لويې جرګې چې په ۱۳۶۴، ۱۳۶۶ او ۱۳۶۸ کلونو کې د ببرک کارمل او ډاکټر نجیب الله د واکمنۍ پر مهال جوړې شوې دي، د آغلې ثریا پرلیکا په وینا په یادو جرګو کې د ښځو حضور فعال وو او د غړو یوه برخه یې ښځینه وو تشکیلوله باید وویل شي چې آغلې ثریا پرلیکا هغه مهال د افغانستان د خلق دیموکراتیک ګوند په ښځینه خانګه کې یوه فعاله غړې وه. دغه خبره د بي بي سي راډیو د پښتو او فارسي خپرونو په آرشیف کې ثبت ده

د مجاهدینو او طالبانو د وخت غونډې د اهل حل و عقد د غونډې په شمول هغه شمېر دیني او ټولنیزې غونډې چې تر مختلفو نومونو او عنوانونو لاندې له ۱۳۵۸ کال څخه تر ۱۳۸۰ هجري لمریز کال پورې مجاهدینو او بیا طالبانو د هېواد د ننه یا بهر جوړې کړې دي، د لويې جرګې نوم نه دی ورکړ شوی او په هغو کې د ښځینه وو د ګډون اندازه صفر وه. همدارنګه واک ته له رسېدو څخه د مخه د مجاهدینو د تنظیمونو په هر ډول سیاسي، تعلیمي، اجتماعي او هراړخیزو فعالیتونو کې د ښځینه وو د ګډون اندازه صفر وه او د افغان ښځو حضور نه یې په خپلو فعالیتونو کې هیڅ ډول ځای نه و، ورکړی کله چې په ۱۳۷۱ هجري لمریز کال په کابل کې د اروښاد حضرت صبغت الله مجددي او شهید برهان الدین رباني په مشرۍ د اسلامي دولت په نامه د مجاهدینو د خپلو ډلو واکمني پیل شوه نو ورسره سم په کابل او ځینو ولایتونو کې د جهادي تنظیمونو خپلمنځي کورنیو جګړو زور و نیو.

چې بیا هم ښځینه وونه د هېواد په سیاسي او اجتماعي نظام کې مناسب ځای نه و، له سیاسي او ټولنیزو چارو څخه محرومې شوې په روانو چارو کې یې د حضور او پرمختګ مخه ډب شوه. طالبانو هم په خپلو لیکو او فعالیتونو کې د ښځینه وو د حضور لپاره هیڅ ځای نه درلود او کله چې په ۱۳۷۵ هجري لمریز کال د ملا محمد عمر په مشرتابه د طالبانو د اسلامي امارت واکمني په کابل کې پیل شوه نو ورسره سم یې نه یوازې دولتي او تعلیمي ادارو څخه د ښځینه کارمندانو، سوونکو، محصلینو او زده کوونکو حضور په سیستماتیک او رسمي ډول ختم کړ.

د حامد کرزي د وخت لويې جرګې:

له ۱۳۸۱ هجري لمریز کال وروسته په افغانستان کې د جوړو شویو او لويو جرګو په بهیرونو کې د ښځینه وو ګډون په دې ډول دی

۱ بېړنۍ لويه جرګه چې په ۱۳۸۱ هجري لمریز کال د ۱۵۰۱ کسانو په ګډون په کابل کې جوړه شوه، د ښځینه غړو شمېر یې ۱۶۰ کسانو ته رسېده د دې جرګې د جوړېدو په کمیسیون کې ۵ ښځو غړیتوب درلود، د جرګې مشر ښاغلی محمد اسماعیل قاسمیار غوره شو او آغلې سیما ثمر یې د لومړۍ مرستیالې په توګه و ټاکل شوه

۲ د اساسي قانون لويه جرګه چې په ۱۳۸۲ کال په کابل کې جوړه شوه ۵۰۰ غړي یې درلودل چې ۱۰۰ یا ۲۰ سلنه یې ښځینه غړو تشکیلول

۳ د افغانستان او پاکستان تر منځ د امن سیمه ییزه جرګه چې په ۱۳۸۶ هجري لمریز کال په کابل کې د لويې جرګې په خیمه کې جوړه شوې وه، له افغانستان او پاکستان څخه ۷۰۰ غړو ګډون په کې کړی وو، چې د دواړو هېوادونو په غړو کې یو شمېر ښځینه غړې هم وې

۴ د سولې ملي مشورتي جرګه چې په ۱۳۸۹ هجري لمریز کال په کابل کې د لويې جرګې په خیمه کې جوړه شوې وه ۱۶۰۰ کسانو ګډون په کې کړی وو، چې ۲۰۰ غړې یې ښځینه وې

۵ عنعنوي لويه جرګه چې په ۱۳۹۰ کال کې جوړه شوې وه، له ټول هېواد څخه ۲۳۰۰ کسانو ګډون په کې کړی وو چې ۱۸ سلنه یې ښځینه غړو تشکیلوله

۶ مشورتي لويه جرګه چې په ۱۳۹۲ هجري لمریز کال په کابل کې د لويې جرګې په تالار کې جوړه شوې وه، د غړو شمېر یې ۲۱۰۰ تنه وو چې ۴۰۰ تنه غړي یې ښځینه وې

په ملي بنسټونو کې د افغان ښځو ونډې

ضروري ده، چې په دې ځای کې یو شمېر هغه سلنې یادې شي چې له ۱۳۸۱ هجري لمریز کال وروسته د لویو جرګو په شمول په ځینو ملي نهادونو کې د افغان ښځو د ګډون لپاره په نظر کې نیول شوې دي لکه

۱ په بېړنۍ لويه جرګه کې د ښځینه وو د ګډون ونډه ۲۷ سلنه

۲ د اساسي قانون په لويه جرګه کې د ښځینه وو د ګډون ونډه ۲۰ سلنه

۳ په جمهوري ریاست، ملي شورا او ولایتي شوراګانو کې د ښځینه وو د ګډون ونډه ۳۰ سلنه

۵ د ولسي جرګې په وکالت کې د ښځینه وو د ګډون ونډه ۲۷ سلنه

۶ د مشرانو جرګې په وکالت کې د ښځینه وو د ګډون ونډه ۲۲ سلنه

۷ د سولې د ملي مشورتي جرګې په غړیتوب کې د ښځینه وو د ګډون ونډه ۲۵ سلنه

۸ د افغانستان په دولت کې د ښځینه کارمندانو ونډه ۲۴ سلنه

۹ د افغانستان د دولت په سطح د تصمیم نیولو ونډه ۹ سلنه

۱۰ د روغتیا په سکتور کې د ښځینه وو د ګډون ونډه ۲۴ سلنه

۱۱ د امنیت په سکتور کې د ښځینه وو د ګډون ونډه ۵ سلنه

۱۲ د عدلي او قضایي چارو په سکتور کې د ښځینه وو د ګډون ونډه ۱۰ سلنه

۱۳ د زده کوونکو د سکتور په برخه کې د ښځینه وو د ګډون ونډه ۳۷ سلنه

۱۴ د ښوونکو د سکتور په برخه کې د ښځینه وو د ګډون ونډه ۲۸ سلنه

۱۵ د محصلینو د سکتور په برخه کې د ښځینه وو د ګډون ونډه ۱۸ سلنه

۱۶ د پوهنتون د استادانو په برخه کې د ښځینه وو د ګډون ونډه ۱۵ سلنه

د افغانستان د سرشمېرنې د ملي اداري د معلوماتو پر اساس د ملکي خدمتونو شاوخوا ۴۰۰ زره کارکوونکو له ډلې څخه ۹۰ زره یې ښځینه دي او په ۱۳۹۷ هجري لمریز کال کې په ملګرو ملتونو کې د افغانستان دایمي استازې هم ښځه ټاکل شوې ده

اخځلیکونه

۱ زنان افغان در ده سال گذشته، لیکنه/ د افغانستان د رسنیو مرکز

۲ د افغانستان د احصایې مرکزي اداره، د ۱۳۹۷ هجري لمریز کال راپور

۳ افغان، ښکلا، د حامد کرزي په دوره کې د ښځو پرمختګ، لیکنه، ټول افغان ویب پاڼه

۴ د ښځو چارو وزارت، برېښنا پاڼه

۵ د ملګرو ملتونو د یوناما راپور

۶ بي بي سي راډیو، د پښتو او فارسي خپرونو ویب پاڼې

په لغمان کې په نوي رنګ دودیزه پسرلنۍ مشاعره

د لغمان د اطلاعاتو او فرهنګ ریاست د وري په اووم ماښام د هنري مشاعرې کوربه و. د روماني فضا، معطرې هوا او طبیعي مناظرو ترڅنګ، د مشاعرې دربخ او ټول چاپېریال په مصنوعي رڼاګانو سینګار و د مینه والو ګڼې ګوڼې او ازدحام، د مشاعرې کیف لا پسې زیات کړی. و له کابل، خوست، غزني، ننګرهار، کونړ، میدان وردګو، لوګر او نورو ولایتونو څخه د راغلیو نوموتو شاعرانو په شتون کې، ماښام مهال مشاعره پیل شوه. د لغمان والي محمد آصف ننګ، مرستیال والي شهزاده مظلومیار، په علمي او ټولنیزو چارو کې د ولسمشرۍ مالي سلاکار لعل پاچا ازمون، دمحترم ښاروال لطیف الله الکوزي، ګڼ شمېر چارواکي او سلګونه شاعران، فرهنګپال او د شعر او ادب مینه وال د مشاعرې برخه وال وو غونډې ته د پیل په خبرو کې، د اطلاعاتو او فرهنګ رییس فیضان الله پټان وویل، چې سږنۍ مشاعره له نورو څخه له جلا خونده برخمنه ځکه ده، چې هم په کې د شاعرانو او مینه والو شمېر ډېر دی او هم له یو په کیفي لحاظ هنري ماښام وي. ده پر ټولو شاعرانو غږ وکړ چې په اشعارو کې دې د احساساتو پر ځای هریت ته نومړیتوب ورکړي. د لغمان والي د مشاعرو او دغه شان ادبي محفلونو پر ارزښت وغږېد ده وویل چې دا او دې ته ورته مشاعرې له یوې خوا د ادب د مینه والو ذوق ورخړوبوي او له بلې خوا د فکري روڼتیا او د عامه اذهانو د تنویر لپاره ښې وسیلې دي. د مشاعرې لومړی شعر نوموتي شاعر، ذبیح الله حقیار ووایه وروسته، د پردې تر شا د نرمې موسیقۍ په بدرګه، ګڼ شاعران سټېج ته راغلل او خپل نظمونه، غزلې او نور اشعار یې د کلمې او ترنم په ډول پرله پسې وړاندې کړل د مشاعرې په بله خنډه کې، پر یوې لویې سپینې پردې، د هېواد او په ځانګړي ډول د لغمان د ادبي، فرهنګي، هنري او علمي

هستیو او مشاهیرو تصویرونه او نومونه یو په بل پسې راښکاره کېدل که څوک به له مشاعرې راښهر کېده، د تفریح او هنر دې منظر یې پام ځانته ورښکلی شو په منځ کې د لغمان تیاتر د لوبغاړو له لورې د پښتو خرافاتي فلمونو پر موضوع یو تمثیل هم وړاندې شو چې ګډونوالو یې فن او هنرنمایي وستایله مشاعره تر ماښخوتنه وغزېده شاعرانو اشعار ویل، ترنمونه یې کول او ناستو مینه والو به په خوند او چکچکو بدرګه کول، خو چې مشاعره ختمه شوه، معنا یې دا نه وه، چې دا رنګین ماښام دې هم پای ته ورسېږي همدا چې محلي مشهور سندرغاړي پاچا خان پر سټېج راښکاره شو، د مینه والو چکچکې شوې او د بزم او رومان یوه نوې برخه پیل شوه. خان ګیې محلي سندرې ووېلې او د طبلې، ارمونیې او رباب په سر او تال کې یې د ملنګ خان، محمدنور بابا او حیاخان استاد شعرونو ته ساز ګاني ورکړې د شپې شاوخوا ۱۲ بجې دا هر څه پای ته ورسېدل، خو ملمنو او کوربه له دې هنري ماښامه خوند واخیست چې په زړه پورې خاطرې به یې تر ډېره د هېرېدو نه وي. سمسور لغمان پسرلنۍ مشاعره یوه دودیزه مشاعره ده، چې هر کال د اطلاعاتو او فرهنګ ریاست له لورې، د دې ولایت د فرهنګیانو او مدني فعالانو په همکارۍ جوړېږي او د نورو ولایتونو له دودیزو میلو او مشاعرو سره یې ښکاره توپیرونه دا دي چې هم فرهنګي تنوع لري او هم یې فنکارۍ او هنرښت ځانګړی دی

نظر افغان

د هالیوود ستورې د مهاجرو په کمپ کې یوه اوونۍ تېره کړې

د هالیوود امریکایې ستورې کتي هولمز، له خپلې ۱۲ کلنې لور سورې، سره یوه اوونۍ د یونان په لیسوس ټاپو کې د مهاجرو په موریا کمپ کې تېره کړې ده همدا اوس د یونان په ټاپوګانو کې په زرګونو پناه غوښتونکي اوسېږي هولمز د شنبې په ورځ پر خپلې انسټاګرام پاڼې باندې ولیکل «زه له دې کبله مننوره یم چې له دې انجونو ښځو سره د آشنایي او ګډ کار تجربه ولرم دې وویل دغه ښځې چې په بېلابېلو پروژو کې یې ورسره همکاري کړې، ډېرې ګرانې دي هولمز لیکلي: «د هغوی د مقاومت خواک ستیز او الهام بخښوونکی دی. دغې امریکایې هنرمندې پر خپلې انسټاګرام پاڼې باندې د سورېې انځورونه هم خپاره کړې دي ۱۲ کلنه لور یې د هغې او د ټام کروز د واده ثمره ده رسنیو ویلي د دې امکان شته چې په یونان کې د مهاجرو د وضعیت په اړه یو مستند فلم جوړ شي په یوه خپور شوي انځور کې ښوول شوي چې د نقاشۍ په یوې پروژې کې د هغې ګډون پر مهال کمرې د هغې فلم ثبتوي. دا په داسې حال کې ده چې ډېر شمېر سیاستوال د مهاجرو له کمپ ګوڼې ډکو کمپونو ته د تلو او هلته د فلم ثبتولو اجازه نه لري همدا اوس د یونان په جنوب کې پرتو ټاپوګانو کې شاوخوا ۱۵ زره پناه غوښتونکي اوسېږي، خو په اصل کې دغه کمپونه یوازې د ۳۱۰۰ پناه غوښتونکو له پاره جوړ شوي دي د دې کمپونو ۲۰ سلنه اوسېدونکي ښځې دي او ۳۰ سلنه نور یې داسې ماشومان دي چې ډېر شمېر یې تر ۱۲ کلنې کښته دي له ځینو سره یې آن داسې مشران هم نه شته چې ساتنه یې وکړي

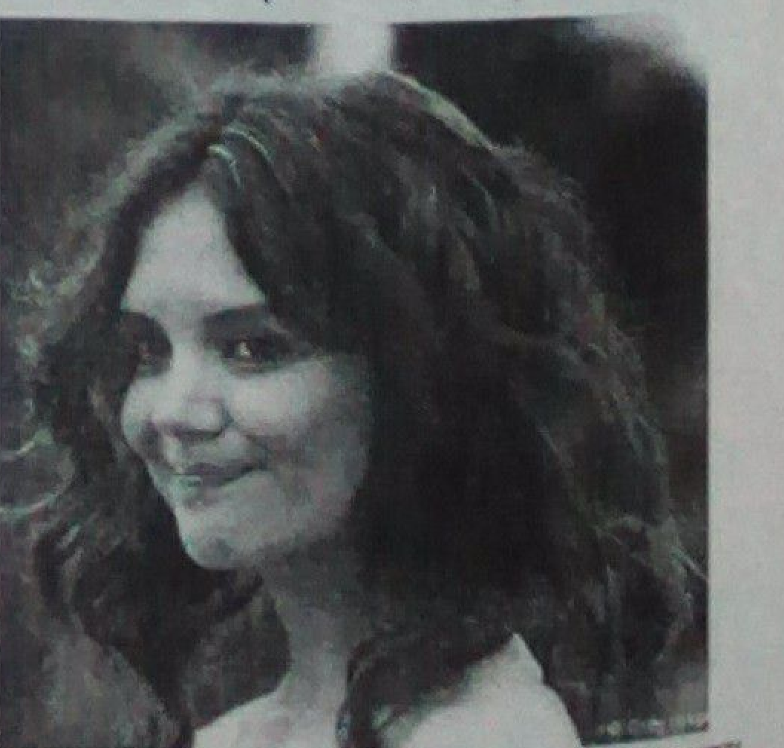

(c) ketabton.com: The Digital Library

ددې پاڼې چاروکی: صفي الله مایار

د سپورټ نړۍ

په افغانستان کې په نوې بڼه کرېکټ پیلېږي

د افغانستان دکرېکټ د ملي لوبډلې دنګره جنګ توپ اچوونکي حمید حسن په همکارۍ په افغانستان کې د شل اوربرو سیالیو لیګ په نوي طرز او به جوړېږي. دغه لیګ چې د پړي. له نورو ټولو لیګونو مختلف وي. په دې کې به هره لوبډله اته لوبغاړي لري، شل اوروبه به یې وي، خو هر خل به پنځه توپه وي. په یو وایډ بوه منډه، خو په دویم وایډ شي. حمید حسن رسنیو ته وویل، چې له دې ډول کرېکټ سره به هغو لوبغاړو ته هم چانس ورکړل شي چې د شپږیزې لیګ او د افغانستان پریمیر لیګ سیالیو ته پاتې شوي

«Last man stand»یعني وروستي لوبغاړي لوبېږي. نوم ورکړ شوی. د افغانستان له کرېکټ بورډ او نورو بوردونو څخه یې د جوړېدو جواز ترلاسه کړی او ډېر ژر به پیل شي. ددغه لیګ اصول او قوانین به توپ به درې منډې حسابېږي. همدا ډول که په وروستي توپ شپږه ووهل شي هغه به ۱۲ منډې حسابېږي. په دې لیګ کې به وروستي یوازې پاتې لوبغاړي (Last man)هم توبوهه کولای دي. د بادوني ور ده. چې دغه لیګ به د پړي په ۱۴ نورو هېوادونو کې هم و شي. خو ټاکل شوې چې په افغانستان کې به یې لومړي سیالی د ژلګونکي جوت میاشتې پرمهال و شي.

محمد نبي د ډیویلیئرز په ګډون لوبه کې څلور وېکټې واخیستې

د هند په غوره لیګ کې د حیدر اباد او بنګلور لوبډلو ترمنځ په سیالی کې محمد نبي چې د آی پي ایل په دولسم پړاو سیالیو کې یې لومړۍ لوبه کوله د آی بي ډیویلیئرز سترې وېکټې په شمول څلور وېکټې واخیستې. په دغې سیالی کې چې لومړۍ توپوهه د راشد او نبي لوبډلې وکړه، جوني بیرستو او ډیویډ وارنر په زړه پورې لوبه ښداري ته وړاندې کړه. دواړو لوبغاړو سلېزې ووهلې او سیالې لوبډلې ته یې په ټاکلو ۲۰ اوورونو کې ۲۳۲ منډې هدف وټاکه. په ځواب کې د بنګلور لوبډلې غوښتل چټک پیل وکړي، خو محمد نبي د خپل لومړي ځل په وروستي توپ وېکټه واخیسته. د دویم اور په لومړي توپ یې دویمه وېکټه واخیسته. حو په بل توپ یې هیټرېک میس کړ. ډیویلیئرز چې په پړوانه کچه ښونکی توبوهونکی دی غوښتل پر محمد نبي شپږېره ووهي، حو بولډ اوټ شواو په دریم ځل کې یې څلورمه وېکټه هم وسوځوله. چې په دې سره یې په ۳ اوورونو کې د ۱۱ منډو په بدل کې ۳ وېکټې واخیستې. بو لوبغاړي یې رن اوټ کړ او بل یې سیم میس شو. د بنګلور لوبډلې د سر هدف شپږولو په ځواب کې د ټولو لوبغاړو په سوځېدلو یوازې ۱۱۳ منډې جوړې کړې د دوی له خوا زیاتې ۳۷ منډې ګراندهومې جوړې کړې. همدا ډول راشد خان په څلورو اوورونو کې ۲۵ منډې ورکړې. خو په کومه وېکټه اخیستلو بریالی نه شو. خو نوموړی یو لوبغاړي رن اوټ کړ. د دې غوره لوبغاړي جوني بیرستو ونومول شو. نوموړې د ۷ شپږیزو او ۱۲ څلوریزو په مرسته ۱۱۲ منډې جوړې کړې. بنګلور لوبډلې یوازې د بیرستو منډې هم شپږې نشوای کړای او د ۱۱۸ منډو په توپیر یې ماتې وخوړه.

په ای پي ایل کې بریاوې راشد خان

د افغانستان د ملي لوبډلې تکړه او سوکه توپ اچوونکی راشد خان په بیګ باش لیګ کې د خپلې لوبډلې اډلېډ سټرایکرز له خوا په پرله پسې ډول په دویم وار له ټولو ارزښتناک لوبغاړی ټاکل شوی. د اډلېډ سټرایکرز لوبډلې پر خپله ټویټر پاڼه د راشد خان د غوره وېکټو اخیستلو ویډیو خپره

۱۹م کال له ټولو ارزښتناک لوبغاړی دی. راشد خان په ۲۰۱۷-۱۸م کال کې هم د خپلې لوبډلې له ټولو ارزښتناک لوبغاړی ټاکل شوی و. راشد خان هم په دې اړه خوښي ښودلې او

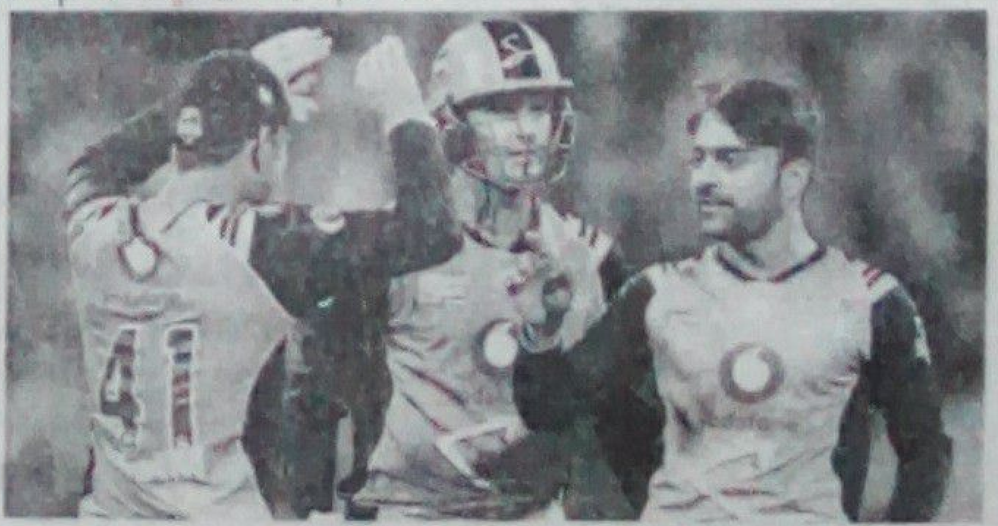

کړې او ویلې یې دي چې راشد خان د یادې لوبډلې د ۲۰۱۸-۱۹ خپلې لوبډلې او مینوالو ته یې مبارکي ویلې. نوموړي کابل ...

خوښ یم چې بو وار بیا د بیګ باش په ټورنمنټ کې د خپل ټیم سټرایکرز لپاره د کال ارزښتناک لوبغاړی غوره شوم خپل ټیم او مینوالو ته مبارکي وایم ستاسو له دعاوو او نیکو هیلو مننه. د راشد خان لوبډلې د نوموړي په مرسته د ۲۰۱۷-۱۸ بیګ باش سیالیو اتلولي خپله کړې وه. نوموړي په دغه پړاو کې ۱۸ زیاتې وېکټې احیستې وې. خو په تېر پړاو کې چې نوموړی بو وار بیا له یادې لوبډلې سره غوره توپ اچونه ښداري ته وړاندې کړه. خو لوبډله یې ژر له سیالیو بهر شوه. د بیګ باش اووم پړاو سیالیو چې

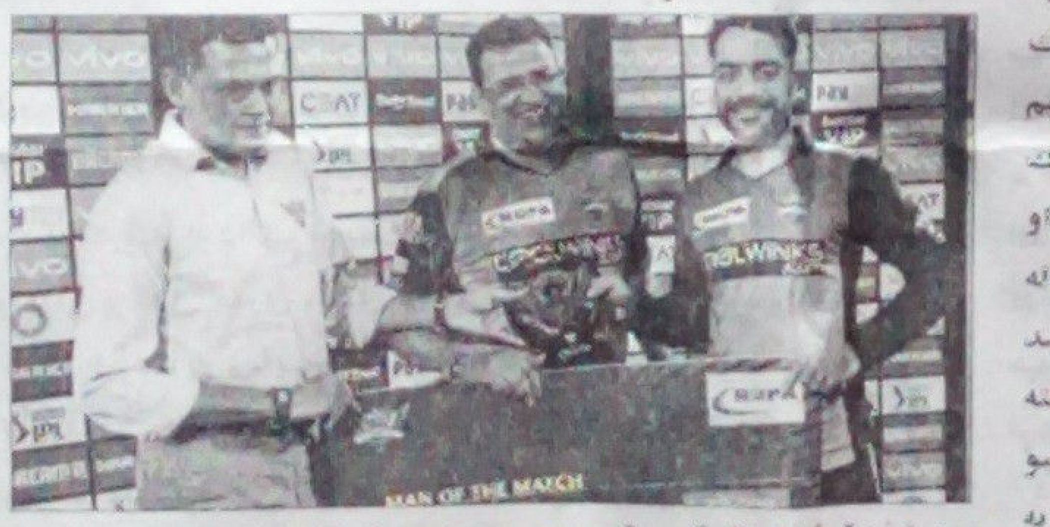

په ۲۰۱۸-۱۹ کال کې ترسره شوې دا وار د محمد نبي لوبډلې اتلولي وګټه. نوموړي د خپلې لوبډلې په ګټه د آل‌راونډر په حیث لوبه ترسره کړه چې کامیاب ثابت شو. پر راشد خان او محمد نبي سربېره سرکال په یاد لیګ کې مجیب خدران او قیس احمد هم ولوبېدل. مجیب د بریزبېن هیټ او قیس د هوبارټ هوریکنز لوبډلې په ګټه ولوبېدل چې ښه وځلېدل.

د بول خبر له مخې

د هند غوره لیګ سیالیو د دولسم پړاو په اتمه لوبه کې د سرایزرز حیدر اباد او راجستان رائلز لوبډلې مخامخ شوې چې په کې سرایزرز لوبډلې د راشد خان په مرسته سیالې لوبډلې ته د ۵ وېکټو په توپیر ماتې ورکړه. د سرایزرز لوبډلې ارزښتناک لوبغاړی راشد خان د خپلې لوبډلې په ګټه له ۱۹۸ منډو څخه په خپلو څلورو اوورونو کې یوازې ۲۴ منډې ورکړې او د جوس بټلر مهمه وېکټه یې واخیسته. راشد خان په هند غوره لیګ د بټلر پر وړاندې ریکارډ لري. نوموړي بټلر ته ټول لس توپونه اچولي، ۷ یې نړې منډې جوړې کړې، حو څلور ځلې یې سوځولی دی په یاده لوبه کې لومړی د راجستان لوبډلې توپوهنه وکړه، چې د سنجي سمسون او لوبډلمشر اجنکي رهاني په مرسته یې په ټاکلو شلو اوورونو کې د ۲ لوبغاړو په سوځېدلو ۱۹۸ منډې جوړې کړې، سنجي سمسون د روان کال آي پي ایل لومړۍ سلېزه ووهله په ځواب کې د ډیویډ وارنر او جوني بیرستو برق رفتار توبوهنې سرایزرز لوبډلې ته چټک پیل ورکړ. خو په وروستیو کې چې لوبه یو څه سخته شوې وه راشد خان پرله پسې څلوریزه او په زړه پورې شپږېزه ووهله چې لوبډلې ته یې بو اور وړاندې بریا ورکړه. نوموړی په هر اړخیزه لوبې کولو سره د لوبې غوره لوبغاړی هم ونومول شو تر دې دمه د راشد خان لوبډلې ۲ سیالی ترسره کړې چې بوه کې یې ماتې او دویمه کې بریا خپله کړې ده. دده سربېره د مجیب الرحمن پنجاب لوبډلې هم د دوو سیالیو څخه بوه بایللې او به کې بریا خپله کړې ده.

سپورټ د انسان په بدن کې ډار او وېره کموي

دا یو څرګند حقیقت دی چې سپورټ د بدن د روغتیا لپاره هغه مؤثره اوله اهمیته ډکه وقایه ده چې په ورښا ډول د انسان روحي اوجسمي سلامتیا برې تامینېږي، نو په همدې خاطرده لپاره چې ورزشکاران ښه وهڅېږي هرهېواد په مختلفو رشتو کې د دوی لپاره لوړه بودجه تخصیصکوي ترڅو لوبغاړي یې هم د خپل هېواد او خان په ګټه ښه تمرین وکړي اوبا هم د کوم بل هېواد د لوبغاړو په وړاندې د سیالیو په ډګر کې وروسته پاتې نه شي، نړیوالې ورزشي سیالی د هېوادونو ترمنځ نهایت لوړملي او نړیوال اهمیت او ارزښت لري، څکه (آتلانټس) د رسنیو له لارې خپرېږي اوپه میلیونونو کسان یې تماشا کوي، ګټونکي یې په لوړه کچه نازول کېږي او بایلونکي لا ډېرتمرین ته هڅول کېږي، خوپه حقیقت کې ورزش ددوو موخو لومړي د بیاړي دڅوې کېږي، ښې روغتیا روحي او ذهني تسکین، دوهم په ملي او نړیوالوورزشي سیالیو کې د ګټلو اونو څلېدوپه موخه ترسره کېږي. مود د ورزش څلې جسمي او روحي ګټو په اړه د هېواد د سپورټ له تکړه ترېنر او مربي ښاغلي محمد طارق (صابر) سره مرکه کړې چې ستاسې پام یې لوستلو ته را اړوو. صابر په وینا څخوا به هېوادونو له بول سره د جګړې په ډګر کې د تورو په ذریعه زورآزمایي کوله چې په دې کې لوړه مرګ ژوبله رامنځ ته کېده، بیا به هم بیګیلې خواوې یو بل ته نه تسلیمېدلې خو د زمانې په تېرېدو سره په ځینو معرکو کې ځینو دوارو لوریو ترمنځ دخوو کسانو تن په تن زور آزمایي ته را ورسېده چې په دې سیالی کې به دواړو خواوو لښکرې آرامې بوې او بلې خواته ودرېدې او دوو کسانو چې بو به له یوې او بل به له بلې غاړې څخه و د تن په تن سیالی ډګر ته را ووتل او هر لوری به چې مغلوب شو، نو د معرکې مغلوب به هم ګڼل کېده ، د زمانې په تېرېدو سره دغو سیالیو ورو ورو خپل خای داسې سیالیو ته چې پرته له دې چې لښکرې را غوندې شي ددوو تنو او یا له هرې خوا څخه د سیالیودتوبیت په اقتصاد د خوځو تنوسیالیو ته چې کسټ منځ د همغو رزمي سیالیو په میران له اهمیت څخه برخمن اوبه همغه اندازه په استقبالېده ، پرسبود. دا سیالی نه یوازې ملي او نړیوال افتخارات لري، بلکې بخپله د ورزشکار د بدن سلامتیا برې تامین وي. ښاغلی (صابر) وویل ورزش مرسته کوي چې ښه او آرام خوب وشي ، کېدای شي دا خبره ځینو خلکو ته د ملو وړ نه وي، خو د ورزش او خوب په هکله چې کوم نوې څېړنې او پلټنې شوې په کې ثابته شوې چې که څوک په یوه اوونۍ کې درې یا څلور ورځې پرله پسې له شلو څخه تر دېرشو دقیقو پورې آزاد او په خپل زړه تمرین وکړي ښه په زړه پورې آرام او زور خوب کولای شي دطارق وسا ده چې ورزش دزړ را رسېدونکي ټوپا نوب مخه نیسي اود ناڅاپي مرګ مخنیوی هم کوي، څکه هرڅومره چې عمر لوړېږي منظم ورزش کول بدن دننه روغ رمټ او قوي ساتي چې د مکروبونو زورنه پرې رسېږي، نو ځکه چې د مکروبونو مخه ونیول شي د ناروغیو مخنیوی هم کېږي ، ورزش هڅوکي مشلونه او عضلات قوي او سالم ساتي چې په اسانۍ سره د فزیکي فعالیتو ښکارهم نه کېږي هغه

حیات الله حلیم

په هغو کو مفصلونو او عضلاتو د سپورټ د لا اغېز مثبت په اړه وویل په منظمه توګه ورزش کول یو ښه او په زړه پورې عمل دی کومې ستونزې چې په عضلو او هډوکو کې شته هغه له منځه وړي که د یو منظم مهالوېش له مخې ورزش وشي جسمي ټپاوړتیا به مونسېت هغو خلکو ته چې دوی ورزش نه کوي زیاته وي او خپلې ورځنۍ چارې به په ښه توګه مخ ته وړي د ښاغلي صابر په وینا ورزش حافظه قوي کوي او ذهني تسکین را منځ ته کوي په اوونۍ کې د دریو ورځو لپاره ۴۵ دقیقې په پیو مزل کول د زړکی او ښه فکر کولو سبب کېږي څېړنو ثابته کړې کوم خلک چې په منظمه توګه تمرین کوي د لوړفکري تمرکز خاوندان وي او ددې ترڅنګ ورزش پر مغزو هم مستقیم مثبت تاثیر لري، څکه د مغزي تمرکز برخه پیاوړې کوي او روحي آرامښا او ذهني تسکین را منځ ته کوي د طارق په وینا کوم کسان چې دوامداره اومنظم تمرین کوي همیشه خوشحاله او مثبت فکر کوي او د سوماني احساس ورسره نه وي، څکه په بدن کې یې نومره غښتلتوب وي چې خپلې ټولې فزیکي بیمګړتیاوې پرې کنترول کړي ورزش زړتوالی، له آزادۍ فضا څخه خوند او لذت اخیستل، د زړه او وینې کموالی، د ذهني قدرت زیاتوالی د حافظې قوي کېدل، د بېشه یې توکو په وړاندې د خلا سالې توان، دتسکین او آرامښا

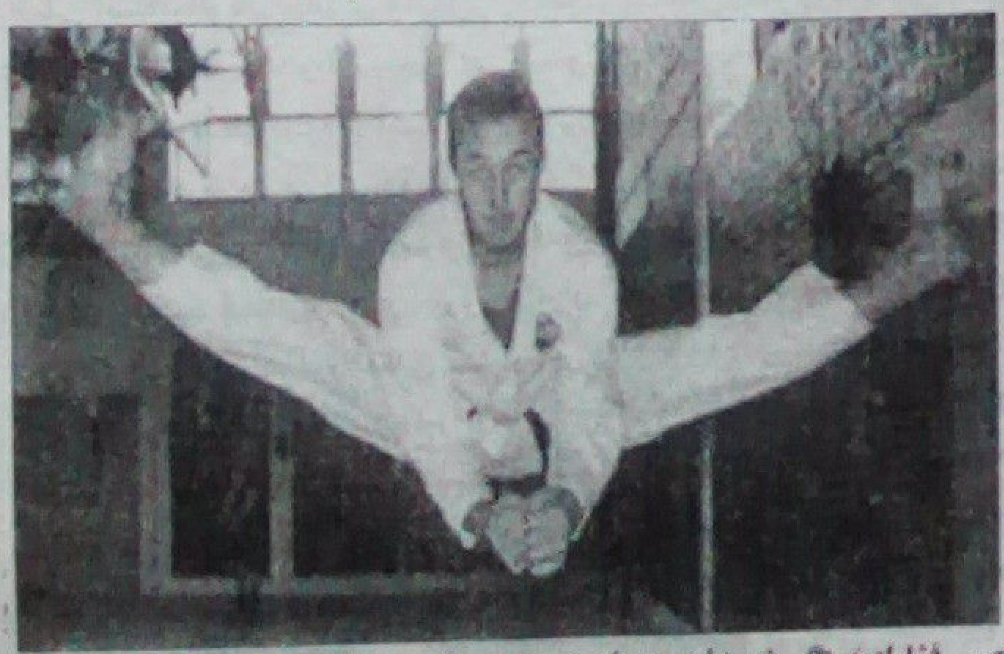

عصبي فشار او خستګي له منځه وړي او په کلکه ددې سبب کېږي چې وېره له منځه یوسي په دغه حالت کې بدن له دوو ساعتونو تمرین وروسته د اعصابو د تسکین لپاره اندروفین تولیدوي چې د آسودګۍ سبب کېږي اود بدني فعالیت لپاره یې بله فایده دا ده چې خوراکي رژیم برابروي ښاغلي محمد طارق صابر د خپلې مرکې په پای کې وویل چې ورزش په لاندې ډول دوونس ذهني ګټې هم لري د وېرې کموالی، د خوشحالۍ زیاتوالی، په نفس د باور ډېروالی ، د فزیکي قدرت او انرژۍ زیاتوالی ، د خلاقیت ذهنیت ، پر نورو د سېم تګیر لوبډل همدارنګه د پورتنیو ګټو ترڅنګ یو ښه ورزشکار په ملي کچه د لوبې د ګټلو په صورت کې د خپل ټیم د سرلوړی، او همدارنګه په نړیوالو سیالیو کې په ګډون او د لوبې په ګټلو سره د خپل هېواد د افتخار او سرلوړی سبب کېږي او ملي او نړیوال نوم خپلوي د صابر په وینا یوازې څه چې هېڅکله نه پېښېږي او نه جانبي عوارض را منځ ته کوي هغه سپورټ او تمرین دی.

(c) ketabton.com: The Digital Library

تېر کال د اداري اصلاحاتو او ملکي خدمتونو کمېسیون ۳۰۴۹۹ کسان پر دندو گمارلي

په تېر کال په کابل او ولایتونو کې د اداري اصلاحاتو او ملکي خدمتونو کمېسیون ۳۰۴۹۹، کسان د دولت په بېلابېلو اداروکې پر دندو گمارلي دي

د اداري اصلاحاتو او ملکي خدمتونو د خپلواک کمېسیون مشر ښاغلي احمد نادر نادري پرون د دغه کمېسیون د کنفرانسونو په تالار کې د یوې غونډې په ترڅ کې خبریالانو ته وویل د اداري اصلاحاتو او ملکي خدمتونو خپلواک کمېسیون هڅه کړې چې په دولتي اداروکې داسې خواک دگمارنې په برخه کې پوهه، وړتیا، ربښتنولي او موخه په پام کې ونیسي دغو هڅو پرکمېسیون دخلکو باور او اصالت نوی کړی او دیوکراسۍ له امله رامنځ ته شوی فساد کمولی شي

په ۱۳۹۷ لمریز کال کې په ټولیزه ډول په مرکز او ولایتونو کې ۵۴۷ تنه په لوړ رتبه لومړیو او دریمو ۴۲۸۳ تنه د منځنۍ کچې بستونوکې مدیریتي دریمو او څلورمو بستونوکې اوددې ترڅنګ د ملکي بستونه، په مرکز او ولایتونو کې د ۱۴۵۵۱ کسانو لپاره او په اوومو او اتمو بستونو کې ۱۱۱۱۸ تنه په دندو گمارل شوي، چې ټول شمیر یې ۳۰۴۹۹، تنوته رسیږي

ده څرگنده کړه اصلاحات یوه دوامداره او پرله پسې پروسه ده فعاله او اغېزمنه اداره خلکو ته خدمت کول او دولمدار هڅو اوکارنه اړتیا لري داهغې د یوې شیې، یوې اوونۍ، یوې میاشتې او یوه کال لپاره نه دي ،ملکې کلونه کلونه زیار او فعالیت غواړي په هره کچه چې یوه ټولنه پرمختګ کوي په هماغه کچه پېچلې غوښتنې او اړتیاوې پیدا کوي

د اداري اصلاحاتو اړتیا او دوام مهم دی عامه اداره هغه مهال کولای شي هیوادته پرمختګ وربه برخه کړي چې له شرایطو سره خان یو شان کړي، نو په دریو اړخونو باندې دغه کمېسیون تمرکز کړی و لومړی اړخ: د اداري فرهنګ بدلون و، چې له فرد محور څخه بناري محور اودخدمتونو په پام کې نیولو سره خپل فعالیتونه عیار کړي تېرکال لومړی خپله په کمېسیون کې هلې خلې وشوې ،چې دغه اداره په یوه خدمت گذاره اداره واوړول شي اوددې ترڅنګ دوظیفوي اړتیاوو په پام کې نیولو سره خدمات وړاندې کړي

دغه کمېسیون هڅه اوهاند کوي چې دا فرهنګ نورو ادارو ته هم ولېږدوي ،چې تلپاتې اونهادینه شي

ده د الکترونیکي گومارنې په اړه څرگنده کړه دا داري اصلاحاتو اوملکي خدمتونو خپلواک کمېسیون په دولتي ادارو کې دمنې اصلاحاتو په برخه کې د یوه قانوني سسټ په توګه ، دالکترونیکي گومارنې په برخه کې لوی گام پورته کړی دی دغه کار دگمارنې په بهیر کې داناني لاسوهنې اوسرغړونې دکموالي او د روښیا د رامنځ ته کېدو لامل شوي اویه پایله کې دوضعیت د ښه والي سبب کېږي دبلگې په ډول لوړ رتبه لومړي اودویم بستونه دالکترونیک سیستم له لارې آزادې سیالی ته وړاندې کېږي په لومړي قدم کې غوښتونکي دخوښې وړ بست کودسیتم ته ورکوي اویه اتومات ډول د بست سرلیک د اړوندې اداري نوم دبست موقعیت سیستم ته داخلیږي او دنذکرې د معلوماتو ،لوړ زده کړو کاري تجربې، وړتیا او دریغرلونو دلیست وار زارسیري داړتیا وړ سندونه لکه دندکرې کاپي، تحصیلي اسناد، د قرار داد سند اوساهم دغوښتونکي دولتي سوانح سیستم ته زیاتیږي ، چې دمعلوماتو دلیست د بروسې له بشپړېدو وروسته نوماند ته داسناد د رسیدلو تاییدي بریښنالیک لیږل کېږي

ښاغلي نادري دملکي خدمتونو دکارکوونکو د روزنې په اړه وویل دکمېسیون دملکي خدمتونو انسټیټوټ په ۱۳۹۷ لمریز کال کې ۶۵۴۰ تنه دملکي خدمتونو کارکوونکي دهیواد دننه روزلي اوهمدا راز ۸۶۳ کسان یې له هیواده بهر د روزنې لپاره استولي دي دملکي خدمتونو کارکوونکو ته دانګلیسي ژبې، دکمپیوټر مهارتونه ،مدیریتي مهارتونه د رسمي لیکولو څرنګوالی، دملکي خدمتونو له قوانینو اومقرراتو څخه خبرتیا، الکترونیکي حکومتولي،دفساد پروړاندې مبارزه او نورو برخوکې روزنې ورکړل شوي

ښاغلي نادري ډاګیزه کړه بخوا د گمارنې اواستخدام پړاو ۱۸ میاشتې موده نیوله،خو دا پړاو اوس ۲۵ ورځو ته راټیټ شوی دی

ده دیووتکو د بستونو په اړه وویل دیووتکو د پاکلو بهیر دپلي کولو لپاره ۱۵۰۰۰ بستونه اوهمدارنګه [illegible] دد پنځم اوشپږم بستونو کار روان دی دهیواد په ۲۰ ولایتونو کې دیووتکو بستونو بهیر دیوي اوونۍ په موده کې پلي کېږي

سربېره پردې د ۵۵ پنځم بستونو پاکنه د وري میاشتې تر پای پورې پلي کېږي د اداري اصلاحاتو کمېسیون مشر وویل دعدالت په پام کې نیولو سره کمېسیون ۳۸۶ شکایتونو ته رسیدگي کړې او دغه پړاو یې ساده کړی دی

محبوب

زلمی خلیلزاد لارې ته سم کړای...

په اړه خپل ډریغ روښانه کړ امریکایان که هرڅومره لوبه وکړي، خو په ضمن کې زیات هوښیاران ځکه دي چې مخکې له دې پریکړه وکړي، بوخل د اکثریت عکس العمل ته گوري اوس مهال بیغیر خو محدودو ډلمپورچیانو، د هیچا خوښه نه ده، چې موقت دولت دي جوړ شي، ځکه دا حل لاره نه شي کېدای، اوس امریکا په دې ډاډمنه شوه چې د ملت له ارادې پرته بل څه نه شي تمثیل کېدای ځکه نو خلیلزاد ته لارښوونه کېږي چې له خپل مخکني موقف څخه تېر شي خلیلزاد ورمه ورځ په ډاگه کړه چې سوله لرې ده او باید زغلوونکو ټاکنو ته چمتووالی ونیول شي یعنې ډېر لوی تغییر په موقف احتدا او خبرو کې راغلی دی ځکه تردې وړاندې د خلیل زاد په پلان کې هیڅ ټاکنې مطرح نه وې یوازې د سولې هوکړه او ورسره په څنګ کې د ده په لوبه « موقت دولت » چې دا یوه افغان ته هم د ملو وړ موضوع نه وه. امریکا او خلیل زاد په دې پوی شوي چې محب خپله غوښتنه نه، بلکې د ملت غوښتنه بیان کړې، ځکه هیڅ افغان په دې باور نه دی، چې موقت حکومت دې ښه بدیل وي، د لنه هر افغان ته یوازې تجربې دا وایي که موقت وي یا اوسنی حکومت، خو بیا هم لوبغاړي امریکایان دي او دې ته اندېښنه لري چې موقت دولت د یوې بلې ډرامې پیل ونه اوسي له کله نه چې محب خپلې څرګندونې کړې، نو امریکا او چارواکي یې د ارگ پر خای پر سپهدار څرخېږي چې د لنه هم یوازې پر غوښتنه اکتفا شوې، که چېرې داسې نه وي، نو تردې وړاندې د امریکا لپاره ارگ د مشورو ښه ځای و. خلیلزاد اوس د یوه منځلارې په توګه عمل غوره کړی، څومره چې یې طالبان پخولي اوس په دولت هم پخوي له ولسمشر محمد اشرف غني سره یې لیدنه د یوه بدلون له مخې کړې، ځکه تردې وړاندې داسې څه نه وو شوي چې خلیلزاد به خپلې ټول مالومات ورسره شریکوي تراوسه هیڅ باور نه کېږي چې دی دې په شپږم پړاو خبرو کې هم وکړای شي چې له طالبانو سره هوکړو ته ورسیږي، ترڅو چې طالب لوری بین الافغاني خبرو ته حاضر نه شي، نو امکان نشته چې پردې په مو پخلا او سره کښېنوي د هغوی یوازنی هدف په افغانستان کې جگړه ده.

په افغانستان کې مثبت گامونه اخیستل شوي...

دوام کوي. د سې شپې په ورځ د سپینې ماڼۍ په غونډه کې ولسمشر ټرمپ وویل، هیواد یې د ناټو ژوندون ته ټینګ تعهد لري، خو نوموړي پر یو شمیر هیوادونو انتقاد وکړ چې د دغه تړون په لګښتونو کې خپله برخه په سمه توګه نه ادا کوي نوموړي په ځانګړې توګه د جرمنی یادونه وکړه او ویې‌ویل چې په ناټو کې، د هغه هیواد مالي ونډه بیخي کمه ده د ناټو عمومي منشي ینس سټولټنبرګ هم په لنډه ویناکې په عراق او سوریه کې د داعش ډلې د ماتې یادونه وکړه، خو ټینګار یې وکړ چې دا ډله په بشپړه توګه له‌منځه نه‌ده وړل شوې ینس سټولټنبرګ همدارنګه په افغانستان کې د امریکا هڅې وستایلې او ویې‌ویل: « موږ پر دې کلک باوري یوو چې په افغانستان کې د کړکیچ او جګړې د سوله‌ییز هوارې لپاره د امریکا د هڅو ملاړ ډېر مهم دی، موږ د دې هڅو ملاړ کوو » د ناټو د غړو هیوادونو د بهرنیو چارو وزیران پرون چهارشنبه په‌داسې حال کې د افغانستان په اړه بحث ته کېناستل چې په هیواد کې د بل هر وخت په پرتله د سولې هڅې زیاتې شوې دي

ارمان لوڼي څنګه د پولیسو د مشر په امر شهید...

د دوام او پر نورو قومونو یې د حبتې اچولو د لړۍ د پر اختیا په موخه پنجابي ملېشو د هر هغې کورنۍ کسان او مخکښ غړي وژلي او ناپې زوندي ورک کړي،

چې له پښتنه یې د خپلو حقونو او ازادۍ تر لاسه کولو لپاره غږ پورته کړی دی. څه موده وړاندې د پښتون ژغورنې غورځنګ مشر منظور پښتین ویلي، پاکستاني رياست لا هم د دغه غورځنګ د فعال غړي ارمان لوڼي

قاتل نه دی پیدا کړی او دا قضیه یې پټ له خبرلو همدا یې پرې ایښې ده ارمان لوڼي چې اصلي نوم یې محمد ابراهیم و، د سنخاوي، اوسېدونکی و او په پښتون ژغورنې غورځنګ کې دومره زیات فعال و، چې نه

یوازې د ننګ میدان ته پخپله راوتلی و، بلکې خپله خور وړانګه لوڼی یې هم له ځان سره د ننګ میدان ته راوستې وه

په ملکي ادارو کې د ښځو شمېر...

دا شمېر ۲ سلنې ته لوړ کړي. د اداري اصلاحاتو او ملکي خدمتونو د خپلواک کمېسیون رییس دغو ستونزو ته په کتو وایي، د دغه دوه‌دو پر وړاندې جدي اقدامات کړي او اوس تر ډېره د مامورینو د ګمارنې په برخه کې د هغوی کاري وړتیا ته پاملرنه کېږي په ملکي ادارو کې د اصلاحاتو پروګرام پر وړاندې په حکومت کې هم ستونزې شته د تېرکال په وروستیو کې، چې دغه کمېسیون د بهرنیو چارو په وزارت کې د اصلاحاتو بهیر د پلي کولو لپاره اقدام وکړ، د وزارت د لوړ پوړو چارواکو د مخالفت سره مخ شو او د اصلاحاتو بهیر په دغه وزارت کې پلی نه شو په کابل او ولایتونو کې په اداره کې د طالبانو د رژیم د ړنګېدو سره سم پخوانیو مجاهدینو د حکومت اکثرو مامورینو لش ملکي او نظامي بستونه ډک کړل، چې ورسره د هیواد اداري تشکیلات د ډېرو ستونزو سره مخ شو اوس مهال د افغانستان په ۴۲ ملکي ادارو کې څلور لته څلورویشت زره مامورین په دندو بوخت دي. د دې شمېر ۳،۷۲ سلنه یې ښځې دي

سوله د افغانانو په غوښتنه...

د ملي ټولنې او رسنیو ۲۰۰ استازو برخه لرله او د سولې پر موضوعاتو یې بحث وکړ. هغې زیاته کړه موږ په دې خاطر چې مشخص اډرس ایجاد او خپل غږ لوړ پورته کړو، دغه کنفرانس مو جوړ کړ او لومړی مو حکومتي مسوولینو ته مراجعه وکړه او وروسته خپل غږ بین المللي ټولنې ته رسوو. اطلې رسولي وویل، سوله زموږ اسلي غوښتنه ده او موږ غواړو هغه پریکړې چې زموږ په اړه کېږي او یا هغه اندېښې چې لرو، باید خواب شي. په دې غونډه کې د رسنیو په استازیتوب صدیق الله توحیدي د یاد کنفرانس دګروپي بحثونو په اړه وویل. په کنفرانس کې د افغانستان د اسلامي جمهوري نظام د بدلون نه منل، د ملي ونډې په توګه د اساسي قانون تضمین، په ټاکلې نېټه ټاکنې، د اوریدو ژینګنت، د ملکي تلفاتو مخنیوې، باور جوړولو، له ټولو ټوروسټي ډلو سره د طالبانو د اړیکو پر پرې کولو، د پیاوړي مذاکره کوونکي پلاوي د ګمارلو، د نظام تداوم او پر طالبانو د نیوکې کولو د حق په اړه پر ۱۲ بحثونو هراړخیزې خبرې وشوې. وروسته مرتضی حقیقت د یاد کنفرانس پریکړه لیک ولوست چې په کې د سولې د مذاکراتو تر پایلو پورې په اساسي قانون کې د نه لاسوهنې، د موقت حکومت ایجاد د حل لار نه ده، د فوري اوربند پر اعلام، د پرځولو او ملکي تلفاتو پر مخنیوي، د سولې په مذاکراتو کې او له هغه وروسته د ښځو د موثر حضور تضمین ورکړل شي، د بیان پر ازادۍ د معاملې نه کولو، د ډیډخلو هیوادونو له لوري د مشخصو تضمینونو په ورکولو او د سولې په پروسه کې د بین الحکومتي سازمانونو په رول ټینګار شوی و. دغه راز اجرائیه رییس ډاکتر عبدالله عبدالله خبرې وکړې او د یاد کنفرانس د جوړوونکو د نوښت د قدردانۍ ترڅنګ یې وویل تلسې، د سولې په اړه د افغانستان د خلکو د هیلو او اندېښنو غږ پیل کړ. ده زیاته کړه ستاسې د وړاندیزونو محتوا، د افغانستان د مطلق اکثریت د خلکو غوښتنه ده. ځکه هیلوکارد جگړې دوام نه غواړي. هغه ټینګار وکړ او سولې مطلقه نه کېږي او که داسې کار وشي نو. په هغه سوله به ونې او په اصل کې به سوله به وي. ډاکټر عبدالله عبدالله وویل، که خبرې موږ خپل غږ په واحد ډول پورته کړو، د یو ستر قوت دی. علما، مشران او د افغانستان ټول خلک له موږ سره به دي غږ کې شریک دي. وروسته جمهوررییس غني د یاد کنفرانس له جوړوونکو څخه د مننې ترڅنګ وویل، ستاسې حضور او د پریکړه لیک خپرول د دې ښکارندوی کوي چې اساسي قانون او د هغه ارزښتونه یواځې د کاغذ پرمخ نه، بلکې زموږ په زړه او مغز کې ځای لري

ده زیاته کړه، زموږ تمرکز په ملي بحث کې د سولې د هغې په نامه ورک شوی او د سولې دا هغه زموږ د اوسنې او راتلونکي نسلونو ده. جمهوررییس په دې اړه چې سوله په حاشیه نه، بلکې زموږ د ملي بحث په متن کې قرار لري په ټینګار سره وویل، د دې اړتیا ده چې سوله باید یوه کلمه نه وي، د هغې ابعاد او ډولونه دې په پام کې ونیول شي، ځکه پایداره سوله د افغانستان د ثبات لامل ګرځي. جمهوررییس غني وویل، هدف او وسیله باید تفکیک شي. سوله وسیله ده او د قانونې او ولسواک نظام په وسیله سیاسي ثبات، هدف دی. هغه زیاته کړه، له اساسي قانون څخه تېرېدنه د بقا او د ملي منافعو د تامین نسخه نه ده او ملي استحکام زموږ د اساسي قانون پایله ده. دغه راز له ټولو بین المللي شریکانو سره زموږ د اړیکو اساس د ثبات ټینګښت او د اساسي قانون خوندي کول دي. جمهوررییس وویل، موږ چاته تسلیمي نشو ورکولای او تر هغې چې د سولې مذاکرات پایلې ته ونه رسیږي، موږ د خپلې هر لویشت خاورې څخه په قوت او عزت دفاع کوو. جمهوررییس غني د جنګ مدیریت ته په اشارې وویل، زموږ ټینګار دادی چې اوربند رامنځته او د هراړخیزو مذاکراتو لپاره شرایط برابر شي. محمداشرف غني څرګنده کړه، د سولې مذاکره بې قید او شرطه ده، خو سوله قید او شرط لري او د افغانستان ملت د مذاکراتو حدود ټاکي. ده ټینګار وکړ، که چېرې فشار راوړل کېږي چې غیرقانوني چلند وکړو، دا موږ ته د منلو وړ نه ده. جمهوررییس ټینګار وکړ، د سولې مذاکرات به جدي او اساسي وي او چې ملي یووالی موجود او په یوه خط کې ودرېږو، زموږ دریځ به په مراتبو پیاوړی وي. د هیواد جمهوررییس وویل، د ملي یووالي حکومت د سولې شرایط برابر کړي، ځکه موږ د خپل ملت درد احساسوو.

ده زیاته کړه، د امریکا متحدو ایالتونو سره هوکړې ته رسېدلي یوو د افغانستان خلک چې د سولې پروسه کې په هره موضوع اندېښنه ولري، په مفصله توګه به پرې خبرې کوو. جمهوررییس غني د دې په څرګندولو سره چې د افغانستان د خلکو په اراده باید تاسیم قضاوت ونه شي وویل، موږ ارزښتونو ته باورمند یوو او په تطبیق وړاندې چلند کوو.

افغان اعلانات

موسسه افغان‌های متلر از ملی آلنو یک موسسه غیر دولتی، غیر سیاسی و غیر انتفاعی با شماره ۹۹۳، وزارت اقتصاد جمهوری اسلامی افغانستان به حیث یک موسسه داخلی ثبت می‌باشد
موسسه آلنو یک عراده موتر تیوتا لند کروزر فرسوده خویش را به تاریخ ۱۳۹۸/۱/۱۹ به لیلام می‌گذارد، بنا بر این از همه‌ی متقاضیان خواهشمندیم که قبل از تاریخ لیلام درخواستی‌شان را کتباً در موسسه آلنو ثبت نمایند.
آدرس دفتر ناحیه دهم، سرک دوازدهم قلعه فتح‌الله نمبر خانه ۲۵۰ ولایت کابل
شماره تماس ۰۷۹۹۸۲۲۹۴۳ ، ۰۷۷۲۶۲۰۸۹۱

◊ ◊ ◊ ◊

محترم وارد محمد خان فرزند خان محمد مالک لابراتوار طبی اخان واقع ولایت خوست که قبلاً ذریعه مکتوب نمبر ۶۸۴۵۰۳ مورخ ۱۳۹۶/۸/۱۷ رسما از طریق این اداره افتتاح گردیده طی درخواستی جداگانه به ریاست محترم عمومی ثبت مرکز و مالکیت های فکری خواهان فروش لابراتوار خویش بالای محترم قیمت خان فرزند عبدالعلی گردیده که ریاست محترم احکام لازم ارشاد فرموده اند اشخاص ،موسسات و دوایر دولتی که در مورد لابراتوار مذکور ادعای داشته باشد از تاریخ نشر اعلان الی مدت ده یوم به وزارت صحت عامه آمریت عرضه خدمات صحی بخش خصوصی مراجعه نموده در غیر آن ادعای شان باطل میباشد ۲۲۴۶

◊ ◊ ◊ ◊

اعلان داوطلبی پروژه آبرسانی قریه اتفاق دارای کود شناسایی 01-0110-M0068
شورای انکشافی قریه اتفاق برنامه ملی میثاق شهروندی، جهت تکمیل پروژه شبکه آبرسانی احجام ذیل
۱_ حفاری ۱ حلقه چاه آب به شکل دوران به قطر ۱۰ انچ به عمق ۱۲۰ متر معه پاک کاری و پمپ تست آن
۲ تهیه و نصب ذخیره فلزی ۲۷ متر مکعب به ارتفاع ۱۲ متر که مربوط پکیج باب شبکه آب آشامیدنی میباشد مطابق طرح داده شده که ضم فورم هذا میباشد را به قرار داد میدهد
شرکت های علاقمند و واجد شرایط میتوانند آفرها را از شورای انکشافی قریه اتفاق واقع ولسوالی نگرامی و یا به شماره های تیلفون ۰۷۸۸۲۰۵۰۳ تماس گرفته بدست آورند و الی ۲۱ روز بعد از تاریخ اعلان نرخ داده شده خود را در پاکت سر بسته به شوار مذکور تسلیم دهند آفرهای مذکور در قریه ۲۱ روز بعد از تاریخ اعلان به ساعت ۹:۰۰ با حضور داشت هیئت باز شده و برنده اعلان میگردد شرطنامه را میتوانند ملاحظه کنند تضمین شدا اخذ میگردد ۲۲۳۵

◊ ◊ ◊ ◊

محترم دوکتور فضل ذکریا فرزند فضل مالک متخصص جراحی عمومی، که طی درخواستی از صورت مفقودی سند تخصص خویش اطلاع و خواهان اخذ سند مثنی شده است ۲۲۶۰

◊ ◊ ◊ ◊

ریاست معارف شهر کابل مرکزیت یک درب منزل حویلی کرایی که حداقل ۲۱ باب اطاق و یا بیشتر از آن را داشته باشد برای سال ۱۳۹۸ غرض تدریس شاگردان لیسه شهرک پامیر مربوط حوزه هفدهم از طریق روزنامه ها به نشر سپرده بود موضوع یکبار دیگر به نشر سپرده میشود علاقمندان درخواست خود را بعد از نشر اعلان الی ۱۲ روز به مدیریت عمومی تهیه و تدارکات ریاست معارف شهر کابل واقع سرای غزنی کارته چهار سپرده شرطنامه را ملاحظه نمایند ۲۲۲۷

◊ ◊ ◊ ◊

ریاست معارف شهر کابل غرض تدریس شاگردان متوسطه آسیاب بینی به یک درب منزل حویلی که حداقل ۶ باب اطاق و یا بیشتر از آن داشته باشد برای سال ۱۳۹۸ ضرورت دارد اشخاص که در ساحه حوزه سیزدهم همچو منزل داشته باشند و طور کرایه میدهد درخواست های خویش را بعد از نشر اعلان الی مدت ۲۱ روز به مدیریت عمومی تهیه و تدارکات ریاست معارف شهر کابل واقع سرای غزنی کارته چهار سپرده شرطنامه را ملاحظه نمایند ۲۲۲۳

◊ ◊ ◊ ◊

شرکت خدماتی و مشورتی راستا دارنده جواز نمبر D21153 جواز شرکت مفقود گردیده است اعتبار ندارد ۲۲۲۵

◊ ◊ ◊ ◊

محترم نورالرحمن ولد مورخان دارنده تذکره ج ۲ ص ۱۳۵۴ ص ۱۱۹ ث ۵۸۳ مسکونه اصلی ولایت کنر امتیاز یک باب درملتون ملکیت خویش را به اسم خلیج غرلی واقع ناحیه پنجم ولایت کابل بالای محترم هدایت الله ولد بسم الله دارنده تذکره ج ق ۱۳۷۸ ص ۲ ث ۱۰ مسکونه اصلی ولایت ننگرهار به فروش میرساند اشخاص موسسات و دوایر دولتی که بالای درملتون مذکور ادعای داشته باشد از تاریخ نشر اعلان الی مدت ده یوم به این اداره اطلاع دهند ۲۲۶۰

◊ ◊ ◊ ◊

ریاست محکمه ابتدائیه تجارتی کابل به اطلاع اسامی حاجی هنر ولد حاجی نور حسن که مسکونه ناحیه نهم شهر کابل میباشد میرساند هرگاه نامبرده مذکور تا مدت دو ماه جهت تعقیب دوسیه نسبتی شان به این محکمه حاضر نگردد در غیاب شان تصمیم اتخاذ و آنها حق شکایت را ندارد ۲۲۰۳

◊ ◊ ◊ ◊

پاسپورت سیاحتی به اسم مروه بنت محمد فاروق مفقود گردیده اعتبار ندارد 2517

◊ ◊ ◊ ◊

پاسپورت سیاحتی به اسم علی احمد ولد حسین داد مفقود گردیده اعتبار ندارد 2507

◊ ◊ ◊ ◊

پاسپورت سیاحتی به اسم شهزاده ولد حاجی زرگل مفقود گردیده اعتبار ندارد 2515

◊ ◊ ◊ ◊

محترم جمیله بنت غیاث الدین وکیل شرعی توراخانه سلیمان قاسمی واقع ناحیه دوم ولایت بلخ که ملکیت محترم محمد الله ولد غیاث الدین دارنده تذکره ج ۲ ص ۱۹ ث ۹۲ مسکونه اصلی ولایت بلخ میباشد بالای محترم محمد نسیم ولد محمد قاسم دارنده تذکره ج ۲ ق ۱۳۶۳ ص ۶۰ ث ۳۰۰ مسکونه اصلی ولایت بلخ به فروش میرساند اشخاص موسسات و دوایر دولتی که بالای درملتون مذکور ادعای داشته باشد از تاریخ نشر اعلان الی مدت ده یوم به این اداره اطلاع دهند ۲۲۳۶

◊ ◊ ◊ ◊

پاسپورت سیاحتی به اسم ذبیح الله ولد حیات الله مفقود گردیده اعتبار ندارد 2004

◊ ◊ ◊ ◊

پاسپورت سیاحتی به اسم سیف الله ولد محمد فیروز مفقود گردیده اعتبار ندارد 2497

◊ ◊ ◊ ◊

پاسپورت سیاحتی به اسم نوروزی مگل مفقود گردیده اعتبار ندارد 2498

◊ ◊ ◊ ◊

پاسپورت سیاحتی به اسم حسن ولد غلام محمد مفقود گردیده اعتبار ندارد 2405

◊ ◊ ◊ ◊

پاسپورت سیاحتی به اسم محمد عارف ولد عبدالغفور مفقود گردیده اعتبار ندارد 2501

◊ ◊ ◊ ◊

پاسپورت سیاحتی به اسم خدای داد ولد عبدالاحد مفقود گردیده اعتبار ندارد 2502

◊ ◊ ◊ ◊

جواز کار نمبر ۹۰۵۲۱۰۲۴۸۸ به اسم خواجه فهیم ولد خواجه محبوب مفقود گردیده اعتبار ندارد ۲۵۲۳

◊ ◊ ◊ ◊

پاسپورت سیاحتی به اسم [illegible] ولد محمد یاسین مفقود گردیده اعتبار ندارد ۲۵۳۳

◊ ◊ ◊ ◊

پاسپورت سیاحتی به اسم امیدالله ولد محمد علی مفقود گردیده اعتبار ندارد ۲۵۲۵

◊ ◊ ◊ ◊

پاسپورت سیاحتی به اسم محمد حسین ولد محمد یاسین مفقود گردیده اعتبار ندارد ۲۵۳۲

◊ ◊ ◊ ◊

پاسپورت سیاحتی به اسم نورالدین ولد نورمحمد مفقود گردیده اعتبار ندارد ۲۵۱۹

◊ ◊ ◊ ◊

پاسپورت سیاحتی به اسم محمد جمعه ولد علی مبین مفقود گردیده اعتبار ندارد ۲۵۲۰

◊ ◊ ◊ ◊

پاسپورت سیاحتی به اسم بصیره بنت قربان مفقود گردیده اعتبار ندارد ۲۵۲۲

◊ ◊ ◊ ◊

پاسپورت سیاحتی به اسم زهرا بنت سفرعلی مفقود گردیده اعتبار ندارد ۲۵۲۴

◊ ◊ ◊ ◊

شماره WJ/98/C-05/NCB
ریاست عمومی دارالانشای ولسی جرگه از تمام داوطلبان واجد شرایط دعوت مینماید تا در پروسه داوطلبی محدود پرزه جات و روغنیات که مشخصات آن موجود است اشتراک نموده و نقل چاپ شده شرطنامه مربوطه را در حافظه یا فلش دیسک از اداره ویا ویبسایت www.npa.gov.af بدست آورده و آفرهای خویش را از تاریخ ۱۳۹۸/۱/۱۷ مطابق شرایط مندرج شرط نامه به طور سربسته، مهر و امضا با مبلغ ۲۷۰۰۰۰، دوصد و هفتاد هزار افغانی تضمین آفر طور ضمانت بانکی الی ساعت ۱۰:۰۰ قبل از ظهر مورخ ۱۳۹۸/۲/۹ به آمریت تهیه و تدارکات واقع سرک دارالامان مقابل شفاخانه کیور، انحالیه شورای ملی ارایه نمایند آفرهای نا وقت رسیده و انترنتی قابل پذیرش نمیباشند ۲۲۴۳

◊ ◊ ◊ ◊

شماره WJ/98/G-04/NCB
ریاست عمومی دارالانشای ولسی جرگه از تمام داوطلبان واجد شرایط دعوت مینماید تا در پروسه داوطلبی محدود [illegible] مشخصات آن موجود است اشتراک نموده و نقل چاپ شده شرطنامه مربوطه را در حافظه یا فلش دیسک از اداره ویا ویبسایت www.npa.gov.af بدست آورده و آفرهای خویش را از تاریخ ۱۳۹۸/۱/۱۷ مطابق شرایط مندرج شرطنامه، به طور سر بسته، مهر و امضا با مبلغ ۳۴۰۰۰۰، سه صد و چهل هزار افغانی تضمین آفر طور ضمانت بانکی الی ساعت ۱۰:۰۰ قبل از ظهر مورخ ۱۳۹۸/۲/۱۰ به آمریت تهیه و تدارکات واقع سرک دارالامان مقابل شفاخانه کیور، انحالیه شورای ملی ارایه نمایند. آفر های نا وقت رسیده و انترنتی قابل پذیرش نمیباشند ۱۳۱۲

هیواد

HEWAD DAILY

سیاسي - اقتصادي ورځپاڼه

پنجشنبه د ۱۳۹۸ د وري ۱۵مه د ۱۴۴۰ ق د رجب المرجب ۲۸مه د 4/4/2019

په هیواد ورځپاڼه کې ګډون وکړئ!

د دولتي ادارو، عامو خلکو او زده کوونکو لپاره کلني ګډون (۴۰۰۰) افغانۍ

۶ میاشتني ګډون؛ (۲۰۰۰) افغانۍ

د کورنیو شرکتونو، مؤسسو او انجوګانو لپاره کلني ګډون؛ (۶۰۰۰) افغانۍ

۶ میاشتني ګډون؛ (۳۰۰۰) افغانۍ

د بهرنیو سفارتونو، انجوګانو او مؤسسو لپاره کلني ګډون؛ (۸۰۰۰) افغانۍ

۶ میاشتني ګډون؛ (۴۰۰۰) افغانۍ

«ژر به د صنعتي پارکونو د برېښنا ستونزه هواره شي»

د افغانستان برېښنا شرکت وايي، تر راتلونکو درېیو میاشتو به د صنعتي پارکونو د برق ستونزه په بشپړ ډول هواره شي. د دغه شرکت مشر امان الله غالب د چهارشنبې په ورځ د کابل صنعتي پارکونو لپاره د ۲۰ میګا واټه برېښنا اضافه کولو د پروژې په پرانیسته کې وویل چې تر راتلونکو خو نورو میاشتو کې به د دغه ولایت د خصوصي سکتور صنعتي پارکونو ته ۱۴۰ میګا واټ برق ورسوي. د نوموړي په خبره، د دغې پروژې لګښت ۳۰ میلیونه ډالره دی او دغه اندازه برېښنا به وکړای شي چې د فابریکو د برچاویو ستونزه هم حل کړي. د افغانستان د برېښنا شرکت د معلوماتو له مخې اوس‌مهال د کابل صنعتي پارکونه ۴۰ میګا واټه برېښنا لري، خو په‌دې اندازه برېښنا د فابریکو د تولیداتو لپاره کافي نه‌بلل کېږي.

جمهور رییس غني د مرحوم ډاکټر عبدالولي وکیل جنازې ته درناوی وکړ

د افغانستان د اسلامي جمهوریت جمهوررییس محمداشرف غني پرون مرستیال مرحوم ډاکټر عبدالولي وکیل جنازې ته درناوی وکړ. ډاکټر عبدالولي وکیل ارواته د دعا پرمهال وویل، ډاکټر عبدالولي نمونه و او هیڅ‌ها هم تونده خبره ترې وانه ورېده. جمهوررییس د هغه پر وکیل کورنۍ، د لوګر ولسوالۍ، د ولایتي شورا استازو او د افغانستان خلکو ته تسلیت ووایه. ورپسې د مرحوم ډاکټر عبدالولي وکیل د کورنۍ په استازیتوب جنرال علي شاه احمدزي او حکم خان حبیبي د خبرو پرمهال د جمهور رییس غني له غمشریکۍ او ډاډګیرنې څخه په مننې وویل، مرحوم ډاکټر عبدالولي وکیل یوازې د لوګر نه، بلکې د ټول افغانستان خدمتګار او خوان کدر وو. وروسته جمهور رییس غني تر ټاکلي ځای پورې د مرحوم ډاکټر عبدالولي وکیل د جنازې د لېږد مراسمو کې چې د تشریفاتو قطعې منسوبینو په خپلو اوږو لېږدوله، ملتیا وکړه.

له غرمې مخکې د یو لړ مراسمو په ترڅ کې د لوګر د ولایتي شورا جمهور رییس غني په شهید محمد داوودخان روغتون کې د مرحوم وکیل هیواد او خلکو ته د خدمت او صداقت زمنه لرله. هغه د اخلاقو مرېنې د خواشینۍ څرګندولو پرمهال د مرحوم ډاکټر عبدالولي

خلیلزاد د لوی کندهار مشرانو ته له طالبانو سره د خپلو خبرو په اړه معلومات ورکړل

د افغا سولې لپاره د امریکا ځانګړی استازی زلمی خلیلزاد پرمه ورځ (سې شنبه) کندهار ته لاړ. خلیلزاد په کندهار کې د لوی کندهار (کندهار، هلمند، زابل، ارزګان) له قومي مشرانو او ولسي استازو سره ولیدل. ښاغلي خلیلزاد د لوی کندهار مشرانو ته د قطر په دوحه کې له طالبانو سره د خپلو خبرو او په هغو کې د شوي پرمختګ په اړه معلومات ورانډې کړل. خو د چارو کتونکي خوشال خلیل وایي چې خلیلزاد د لوی کندهار له مشرانو سره نه، بلکې د کندهار د ولایتي شورا د رییس سید جان خاکرېزوال په شان کسانو سره کتلي دي. د خاکرېزوال په اړه ویل کېږي چې یو بې سواده زورواک دی چې د کرزي په ملاتړ د ولایتي شورا رییس ټاکل شوی دی. راپورونه وایي چې خلیلزاد هداراز په کندهار کې د طالبانو له مهمو قوماندانانو سره هم ولیدل. ده پرون د افغانستان له ولسمشر، اجرائیه رییس، د ولسمشر د دفتر رییس، د سولې د دارالانشا رییس، پخواني جهادي مشر عبدالرب رسول سیاف او د بهرنیو چارو وزیر سره ولیدل. خلیلزاد وړمه ورځ کندهار ته تر راتلو مخکې له د بهرنیو چارو له پخواني مرستیال حکمت خلیل کرزي او د مالیې پخواني وزیر عمرزاخیلوال سره ولیدل. خلیلزاد دا کتنې په قطر کې له طالبانو سره د شپږم پړاو خبرو په درشل کې کوي. دی به پاکستان ته هم لاړ شي.

په ملکي اداروکې د ښځو شمېر له ۲۷ سلنې پورته تللی

د اداري اصلاحاتو او ملکي خدمتونو د خپلواک کمیسیون رییس احمد نادر نادري، وايي، په تېر ۱۳۹۷ لمریز کال کې د دغه کمیسیون د کړنو له امله د ملکي خدمتونو په ادارو کې د ماموریتو د ګمارلو په برخه کې پام وړ بدلون راغلی او اوس د لوړو رتبو بستونو په ګډون نږدې ټول بستونو ته مامورین د ازادې سیالۍ له لارې ګمارل کېږي. د اداري اصلاحاتو او ملکي خدمتونو د خپلواک کمیسیون د وینا له مخې تېر کال په ملکي ادارو کې د ښځو ونډه پنځه سلنه لوړه شوې ده. دا اداره په پام کې لري، چې په روان ۱۳۹۸ لمریز کال کې دا شمېر ۳۰ سلنې ته لوړ کړي. ښاغلي نادري وویل، چې د ملکي خدمتونو په ادارو کې د ماموریتو د ګمارلو په برخه کې پخواني فرهنګ بدلون ته اړتیا ده. هغه وویل، دا ډول بدلون لپاره کار پیل شوی دی. احمد نادر نادري وویل، په دې شمېر کې د لومړي، او دویمې رتبې شاوخوا اوه سوه مامورینبستونه هم شامل دي. په افغانستان کې د ملکي خدمتونو د مامورینو د ګمارلو په بهیر کې د شفافیت پر ورانډې د خپلوانو د پاللو، واسطې دود ترڅنګ، قومي اړیکې او د مامورینو د ګمارنې پر وخت بېې اخیستل هم د ګواښونو په توګه ګڼل کېږي. دا اداره په پام کې لري، چې په روان ۱۳۹۸ لمریز کال کې ۷ مخ

افغان حکومت د سولې له بین‌الافغاني ...

شمولیت وویني، سلا مشورې روانې دي نوموړي وایي: «د حکومت مشرانو د یو شمېر سیاستوالو سره لیدنې کتنې او سلا مشورې پیل کړي چې څنګه کېدای شي دوی د سولې د خبرو لپاره په یو محور راټول شي. ده محورونه لکه د مسکو کنفرانس، د قطر د خبرو یا نورو ځایونو کې چې غونډې جوړېږي، دا جلا جلا محورونه یوې نتیجې ته نه‌رسېږي، ځکه زموږ په نظر دا اجرائیه په نه‌لري او حکومت په‌کې نه‌شته.» د اجرائیه ریاست د ویاند مرستیال فریدون خوځون زیاته کړه، چې د سولې لپاره د یو مشترک محور د رامنځته کولو په هڅو سربېره، حکومت د سولې د یو داسې مرکچي پلاوي پر جوړېدو هم کار کوي چې د ټولو افغانانو استازیتوب وکړي او ورته د منلو وړ وي، خو د ده پر وینا طالبانو ته داسې کومه پلمه په لاس ورنه‌شي چې یو ځل بیا له بین‌الافغاني خبرو څخه مخ واړوي. دا چې د داسې یو ټول شموله محور او همدارنګه د سولې د بین الافغاني خبرو لپاره د مرکچي پلاوي په اړه روانې سلا مشورې به کله نتیجې ته ورسېږي ښاغلي خوځون وویل: «په‌دې اړه به د حکومت مشران له نورو او ټولو مخکښو سیاسي جهتونو سره، د مدني ټولنې له استازو سره، همدارنګه د ښځو له استازو سره وګوري او موږ هیله‌مند یو، چې ډېر ژر یو هم شموله مرکچي پلاوی اعلام شي او هم د ملي اجماع تر چتر لاندې یو واحد غږ د سولې لپاره پیدا کړو.» په کابل کې د بین‌الافغاني خبرو لپاره د مرکچي پلاوي او یو افغان شموله محور په جوړېدو دا سلا مشورې په‌داسې حال کې روانې دي، چې د افغان سولې لپاره د واشنګټن ځانګړی استازی زلمي خلیل‌زاد په کابل کې د ملي یووالي د حکومت له مشرانو او نورو سیاستوالو سره له لیدلو او سلا مشورو وروسته د سې شنبې په ورځ کندهار ته تللی و.

د اطلاعاتو او فرهنګ وزارت د جام منار د ساتنې لپاره پراخې...

متخصصانو تخنیکي پلاوی یو ځل بیا جام منار سروې کړې او وېې څېړي. هغه دغه راز د جام منار د لاپه امنیت د تامینولو په خاطر، په زیاتو امکاناتو سره د امنیتي ځواکونو د زیاتوالي غوښتنه وکړه. د غور والي وویل چې زیاتې ستونزې په هیواد کې د فرهنګي امکاناتو د کمزورتیا له پلوه رامنځته شوې او د دغو ستونزو د لرې کولو په خاطر باید د اطلاعاتو او فرهنګ وزارت بودجه د ملي دفاع وزارت له بودجې سره برابره وای او فرهنګ ته پاملرنه په زیاتو برخو کې د ستونزو د لرې کولو سبب کېږي. هغه د موجودو ستونزو له په پام کې نیولو سره، د اطلاعاتو او فرهنګ له وزارت څخه وغوښتل چې د دغه ولایت تاریخي آبداتو او فرهنګي میراثونو ته پاملرنه وشي. حسیني سایي د هغو غونډو په باب چې د تاریخي آبداتو په تېره بیا د غور ولایت د جام منار د ساتنې او ثبتګښت په خاطر د دغه وزارت له خوا د یونسکو له پلاوي سره هڅې یادې کړې. د اطلاعاتو او فرهنګ وزارت سرپرستې څرګنده کړه، چې دغه وزارت د تاریخي په تېره بیا د خطر په حال کې آبداتو د ساتنې او ثبتګښت په خاطر زیاته پاملرنه او پرله پسې هلې ځلې کوي. د غور ولایت د جام منار په ۲۰۰۲ میلادي کال کې د ملګرو ملتونو سازمان د روزنیز، علمي او فرهنګي سازمان (یونسکو) له خوا د نړۍ د فرهنګي میراثونو په لیست کې ثبت شوی دی

اعلان وزارت اطلاعات و فرهنگ

تهیه و تدارک ۵ قلم اجناس تکنالوژی گسترش نشرات روزنامه‌های دولتی در پنج زون کشور (بلخ، ننگرهار، کندهار، هرات و پکتیا)

شماره داوطلبی MOIC/ATRA-1/G-9/NCB/98

آمریت تدارکات وزارت اطلاعات و فرهنگ از تمام داوطلبان واجد شرایط دعوت مینماید، تا درپروسه داوطلبی تهیه و تدارک ۵ قلم اجناس تکنالوژی گسترش نشرات روزنامه‌های دولتی در پنج زون کشور (بلخ، ننگرهار، کندهار، هرات و پکتیا) با شماره داوطلبی MOIC/ATRA-1/G-9/NCB/98 اشتراک نموده وسافت شرطنامه مربوط را از مدیریت عمومی تدارکات و ویب سایت www.npa.gov.af بدست آورده، آفرهای خویش را مطابق شرایط مندرج شرطنامه و طبق قانون و طرزالعمل تدارکات طور سربسته ازتاریخ نشر اعلان الی زمان ضرب الاجل تسلیمی آفر که ساعت ۱۰:۰۰ قبل ازظهر مورخ ۱۳۹۸/۰۲/۱۲ تعیین گردیده است، به وزارت اطلاعات وفرهنگ واقع جاده قانون اساسی، آمریت تدارکات (مدیریت عمومی تدارکات منزل چهارم ارایه نمایند و آفرهای ناوقت رسیده والترنیتی قابل پذیرش نمی باشد.

تضمین آفرصورت گرنتی بانک مبلغ 200,000.00 دو صد هزار افغانی بوده و جلسه آفرگشایی به تاریخ ۱۳۹۸/۰۲/۱۲ ساعت ۱۰:۰۰ قبل ازظهر در آمریت تدارکات تدویر میگردد

نوت: داوطلبان محترم که سافت شرطنامه را از سایت اداره محترم تدارکات ملی دانلود می نمایند درخواستی خویش را جهت ثبت به آمریت تدارکات، وزارت اطلاعات و فرهنگ ارسال نمایند در غیر آن آفر ارائه شده قابل اعتبار نخواهند بود.

ژمی ختم شو، خو لا هم د برېښنا پرچاوي...

نه‌شته. هره ورځ ودانۍ او ښارګوټي جوړېږي، خو موږ ته څوک خبر نه‌راکوي چې ورته له ورانډې چمتووالی ونیسو. دوهم دا چې په ازبکستانه افغانستان ته د برېښنا غځېدلې مزې د ولسوالۍ غوري، شهاب‌الدین ولسوالیو په چشمه شیر سیمه کې د ناامنیو له امله پرې شوي، دومره موده که چې د برېښنا د پرچاوي ستونزه رامنځته شوې، له چې په دوو درېیو ورځو کې به دا ستونزه حل شي»

بهرني لنډ خبرونه

د سېلابونو له وېرې ګڼو ایرانیانو کلي پرېښي

د ایران حکومت په خوزستان ولایت کې د سېلابونو د خطر له کبله د ۷۰ کلیو د خالي کولو لارښوونه کړې ده. ویل شوي چې دغه کلي د دیز او کرخه سیندونو ته نږدې پرانه دي. د ایران په بېلا بېلو ایالتونو کې په تېرو دوو اوونیو کې سېلابونو ۴۷ انسانان وژلي. حکومت په ډېرو هغو ایالتونو کې چې د سېلاب له ګواښ سره مخامخ دي، بېړنۍ حالت اعلان کړی دی.

د هند او پاکستان په نښتو کې ۷ کسان وژل شوي

په کشمیر کې د پاکستاني او هندي عسکرو ترمنځ په وسله واله نښته کې ۷ انسانان وژل شوي ۳ پاکستاني عسکر او یو ملکي وګړی، همدا راز یوه هندي ښځه، یوه نجلۍ او د هند د نیمه پوځي ځواک یو غړی وژل شوي دي. د پاکستان پوځ ویلي چې هندي عسکرو یې د شپې له خوا د پاکستان تر ولکې لاندې سیمه کې پرتې پوستې په نخښه کړې دي.

سلګونه میلیونه انسانان له لوږې سره مخ دي

د ملګرو ملتونو د خوراک او کرنې سازمان «ایف اې او» په حواله په تېر کال کې په ۵۳ هېوادونو کې ۱۱۳ میلیونه انسانان د لومړۍ ښکار وو. له ناوړه تغذیې افغانستان، کانګو جمهوریت، اېتوپیا، نایجیریا، جنوبي سوډان، سوډان، سوریه او یمن اغېزمن وو. د هغو هېوادونو شمېر مخ پر زیاتېدو دی چې د خوراک رسونې په برخه کې له سختو مشکلاتو سره مخامخ دي.

خوان ګواید ښايي خوندیتوب له لاسه ورکړي

د وېنزوېلا ستره محکمه غواړي خوان ګوایدو چې ځان یې خپله د هېواد د موقت ولسمشر په توګه نومولی، خوندیتوب لغوه کړي. قاضیانو د اساسي قانون له جوړونکې شورا څخه چې حکومت ته نږدې بلل کېږي، غوښتنه کړې چې په دې موخه اړوند ګامونه پورته کړي. ګوایدو تر دې وړاندې د ۱۵ کلونو لپاره پر سیاسي مقامونو له کاره منع شوی و. خوان ګوایدو له څو میاشتو راهیسې له ولسمشر نیکولاس مادورو سره د واک پر سر مبارزه کې ښکېل دی.

د الجزایر ولسمشر عبدالعزیز بوتفلیقه استعفا وکړه

د الجزایر ولسمشر عبدالعزیز بوتفلیقه د شپږو اوونیو تر سوله‌یزو ولسي اعتراضونو وروسته استعفا وکړه. خلکو د ۲۰ کلونو لپاره پر قدرت د ده پر پاتې کېدو اعتراض درلود. ۸۲ کلن بوتفلیقه په ۲۰۱۳ میلادي کال کې تر مغزي سکتې وروسته په عام محضر کې لږ لیدل شوی. د الجزایر د اساسي قانون له مخې د مشرانو جرګې رییس عبدالقادر بن صالح به د ۹۰ ورځو لپاره د دغه هېواد لنډمهاله رهبر وي او باید په الجزایر کې د جمهوري ریاست انتخابات تنظیم شي. فرانسې، په الجزایر کې د ډموکراتیک انتقال ډاډ ورکړی دی.

ترزا مې: د «برګزېټ» لپاره مهلت غواړي

د برېتانیا صدراعظمه وايي، له اروپایي ټولنې غواړي چې د «برګزېټ» یا له دې ټولنې د غونډه کې له اوو ساعتونو ناندریو، وروسته، له اروپايي ټولنې د برېتانیا د وتلو پر راتلونکو ګامونو د اپوزېسیون له مشر جرمي کوربین سره هم خبرې وکړي. د برېګزېټ پلان خلک ستړي کړي او غواړي عملي شي. تر دې مخکې د کارګر ګوند مشر جرمي کوربین چې د اپوزیسیون استازیتوب کوي، په وار وار د ترزا مې دګوښه کېدو غوښتنه کړې وه، خو برېتانیا د وتلو پر سر دې د مذاکراتو لپاره زیات مهلت ورکړي. ترزا مې د کابینې په اوس باید دواړه د برګزېټ د توافق په اړه خبرې وکړي. له بهرنیو منابعو څخه

Farid Ahmad Farhang, Head of Govt. Dailies

Editor-in-chief: Ahmad Zalmai Shahbaz
0700078578

د ورځپاڼې د وېش څانګه
۰۷۹۳۵۳۱۵۱۳ _ ۰۲۰۲۳۰۰۳۳۷

چاپځای: د آزادۍ مطبعه

د ورځپاڼو وېب سایت: www.dailies.gov.af

کتونکې ډله
- شاولي قرار
- سیدیوسف (شریفي)
- رفیع الله رووفي
- محمد یونس مایار
- میر مسجدي عزیزي
- حبیب الرحمن ابراهیمي

د دولتي ورځپاڼو رییس: فرید احمد فرهنګ ۰۷۰۴۰۰۸۰۸۰

مشر مسوول: احمد زلمی شهباز ۰۷۰۰۰۷۸۵۷۸ ۰۲۰۲۳۰۲۱۳۰

مسوول سکرتر: شیرمحمد نظري ۰۷۷۲۰۳۶۷۱۵

ډیزاین: احمدشاه سخي ۰۷۹۹۵۶۶۲۸۵

برېښنالیک: hewad1948@gmail.com

Get more e-books from www.ketabton.com
Ketabton.com: The Digital Library