شیطان پیژندنه
لیکوال: پوهنمل محمود نظري
Ketabton.com

(c) ketabton.com: The Digital Library

د كتاب پيژندنه

سريزه ۵
دشيطان تاريخي ليرليد ۷
شيطان په ادبياتو كي ۱۰
دشيطان معمول نومونه ۱۸
شيطان په غير اسلامي دينونو كي ۲۶
شيطان په زرتشت كي ۲۶
شيطان په بوديزم كي ۲۷
شيطان په هندويزم كي ۲۸
شيطان په يهوديت كي ۳۲
شيطان په مسيحيت كي ۳۵
په انجيل كي د شيطان نوم او دهغه معادل : ۳۶
په انجيل كي د پول ته وركړسوى القاب ۳۷
د شيطان دزوال دليلونه ۳۸
د شيطان سزاوي ۳۸
د شيطان كارونه ۳۸
د شيطان امر نه منل ۳۹
د شيطان دندي ۴۰
شيطان په اسلام كي ۴۱
ابليس ۴۱
شيطان ۴۴
د شيطان د نفوذ مهمي لاري ۴۵
د شيطان خوښې ۴۶

Copyright: www.tanzona.com

www.tanzona.com

(c) ketabton.com: The Digital Library

دشيطان نومونه ۴۸
د شيطان کارونه ۵۰
دشيطان مهمي موخي ۵۲
شيطان پرچا برلاسی کيږي ۵۳
شرک.. ۵۶
شرکي دينونه ۵۸
بت پرستان ۵۸
صابيان.. ۵۸
قرامطه او زنادقه ۵۸
السوفستائيه ۵۹
زرتشت ۵۹
ماني ۵۹
فتيشسم (روح پرستي) ۵۹
توتميسم ۵۹
آنيمسيم (م قبيله ای) ۵۹
هندويزم(برهمائي) ۶۰
بدعت... ۶۱
د بدعت لغوی مفهوم: ۶۱
له توحيدی دينونوخخه جلا سوي مذهبونه اوفرقي ۶۴
يهوديت.. ۶۴
له يهوديته جلا سوی مذهبونه او فرقي : ۶۵
دمسيحيت مذهبونه او فرقي ۶۷
د ميسحت دمذهبو او فرقو دلبندي ۶۸
د اسلام د دين مذهبونه او فرقي.. ۷۰
د مذاهبو اوفرقو د راتلو علتونه... ۷۲
د اعتقاد له نظره د اهل سنت فرقي ۷۵
اسلامی مذاهبو ته ورته فرقي.. ۷۷

Copyright: www.tanzona.com

www.tanzona.com

(c) ketabton.com: The Digital Library

شیطان پرستان.. ۸۳

الف : دختیځ شیطان پرستان.. ۸۳

ب : دلویدیځ شیطان پرستان:... ۸۳

نوی شیطان پرستان.. ۸۴

بی دینان.. ۸۶

ګناه ۸۷

په ګناه لعنت سوی دلي ۸۹

دګناه ډولونه ۸۹

لویي ګناه وي ۸۹

وړي ګناهوی ۹۴

د ګناهونو کیلی... ۹۴

د شیطان کړه ۹۷

د شیطا ن شکلونه ۱۰۳

په بدن کې د شیطان ځای.. ۱۰۵

۱- د نفس یا هوایا نفس اماره.. ۱۰۵

۲-ناصیه... ۱۰۹

دشیطان ډولونه ۱۱۳

الف :دزه بیني (جن) شیطانان.. ۱۱۳

۱۱۹

۲-ساینس پوهان او تیوریسنان ۱۱۹

فضا ته فضایي شتلونو په اړه لنډ مالومات ۱۲۱

۳-دپلاستکی طب ماهران اود تیوانځورګران ۱۲۲

شیطان او ساینس.. ۱۲۳

ددعا او عبادت اغیز ۱۲۷

پایله.. ۱۳۰

اخځونه... ۱۳۳

www.tanzona.com

(c) ketabton.com: The Digital Library

Copyright: www.tanzona.com

www.tanzona.com

(c) ketabton.com: The Digital Library

سریزه

الله (ج) درې ډوله عاقل موجودات پیداکړي دي،لومړی آدم دی، چې له خاورې جوړسوی دی ،دانسان پلار آدم (ع) او مور یې بي بي حوا ده. دویم یې ملایکې دي، چې له نوره پیدا سوي دي . الله (ج) ته کاملا تسلیم دي ، او خلقت یې له پیریانو او انسانانو څخه تر مخه دی او آدم ته یې سجده کړې ده.

او دریم یې پیریان دي، چې الله (ج) له بې دوده اوره پیدا کړي دي ، هغوی هم له انسان څخه مخکې پیدا سوي دي. دپیریانو پلار« مارج» او موریې «مارجه » نومیده . پیریان دوې طایفې لري یوه طایفه یې پیریان اوبله طایفه یې شیطانان دي .

دشیطانانو نیکه ابلیس دی . ابلیس اصلي نوم « الحارث» و کنیه‌یې«بومره» ده، چې له ملایکو سره یو ځای اوسیده ،د الله (ج) دامر د نه منلو په وجه د الله (ج) په غضب اخته سو.

په قرانکریم کې د شیطان په اړه ټول مسایل علمي دي مګر د خلکو له نا پاهمې اوبې علمي څخه د شیطان په اړه ډیر خرافات ویل سوي دي ، چې منطقي نه دي. دشیطان نوم مونږ ذهن کې یو عجب وغریب موجود چې لکی او ښکرونه لري انځوروي، چې موذي ، ځوروونکی ، دښمن، بد عمله او ختا ایستونکی دی .

تر هغه چې ذره بیني موجودات نه وه کشف سوي چا باور نه کوئ، چې په یوه ځاځکه وینه کې په زرونو ژوندي موجودات چې انسان هغه نه ویني لري. پوهان وایي دانسان سترګې لږ رنګونه ویني اوغوږونه یې یوه محدوده فریکوینسي ږغونه اوري ؛نو دذره بیني موجوداتو لیدل په عادي سترګو امکان نه لري . دساینس له ودې سره پوهانو ته دا امکانات تر لاسه سوي ،چې د ذره بیني موجوداتو په هکله په قرانکریم کې پلټنه وکړي ؛ ځکه هیڅ امکان نه لري، چې په یو کامل کتاب کې دداسې موجوداتو په هکله ذکر نه وي سوی ، یوازې ددې موجوداتو د انسان لخوا ایښول سوي نومونه د قرانکریم له نومونو سره توپیر لري؛ نو دهغو له تشریح، تفسیر او احادیثو څخه ددې موجوداتو د تشخیص امکان سته.

www.tanzona.com

(c) ketabton.com: The Digital Library

خدای تعالی شیطان دانسان دښمن بللی دی، دښمن هغه څوک دی چي انسان ته غلطي لارې ښیي ، هغه ناروغه وي چي عبادت ونه کړي، هغه ته د کایناتو او د بشر د منشا په هکله درواغ وایي او دهغو ذهنیت خرابوي او داسي نور .

ما هڅه کړې په دې هکله د ټولو ادیانو معتبر کتابونه په ځانګړې ډول قرانکریم چي د خدای (ج) لخوا انسان ته رالیږل سوی، اخیر کامل کتاب دی او د رسول الله (ص)معتبر حدیثونه په ځیر سره ولولم او ددې ذره بیني موجوداتو په هکله پټ رازونه وپلټم هغه را ټول او ځان په پوه کړم ؛د الله (ج) شکر پر ځای کوم چي زما قناعت حاصل سو چي هیڅ پټ شي د قرانکریم له ذره بین څخه پاته نه دی ،چي د هغه په باب یي ذکر نه وي کړی . زه دا خپل مالومات ستاسو سره شریکوم امید چي د قبول وړ مو وګرځي .

په درناوي

پوهنمل محمود نظري

لندن ٢٠١٢

Copyright: www.tanzona.com

www.tanzona.com

(c) ketabton.com: The Digital Library

دشیطان تاريخي ليرليد

دنړۍ له لرغوني تاريخ څخه مالوميږي، چي د شيطان افساني له اسلام نه مخکي وې ، ويل کيدې.انسانانو په هره بدمرغي کي دشيطان لاس بلی .

تاريخ پوهان وايي د شيطان کلمه لومړی په زرتشت کي د اهريمن په نوم راغلي ده ،چي بيا يي سامي دينونو ته لاره پيدا کړې ده، له هغه ځايه تر عربو پوري رسيدلي ده.

لويديځ پوهان ليکي ،چي په «اوميشار» کتاب کي چي له بودا وروسته ليکل سوی دی، د مړيني د خدای يادونه سوې ده ،چي په بودا يي مذهب کي هغه د بودا دښمن يادسوی دی، او اهريمن هم همدا مفهوم ورکوي، چي له زرتشت څخه ساميانو ته او له هغه ځايه عربو ته تللی دی .

د عربو په ادبياتو کي شيطان شعري باور درلود، چي شاعرانو ته القا کوي؛نو هر شاعر ځان ته يو شيطان درلود لکه د (عبيد شاعر)شيطان «هبيد» و ،د (الاعشی) شيطان «مسحل» و، د عمروبن قطن او بشار شعري شيطانان « جهنام او سنقناق» وه.

شاعرانو ته دي شيطانانو ډير اهميت درلود او ځانونه يي دهغو پوړولي بلله.

ان هغه وخت د ځينو شاعرانو نومونه او ستاينومونه شيطانان وه لکه :شيطان د فرزدق نامتو شاعر .

دعربو په لرغوني تاريخ کي د ځينو لويانو او واکمنو نومونه شيطان راغلي دي لکه : د بني حشم شيطان بن مدلج ، شيطان بن الحکم، شيطان بن بکر بن عوف ،الحارث بن فروه بن الشيطان .

ان د ځينو عربو قبيلو نومونه شيطانان وه لکه : بنو شيطان .

عربو مار ته هم شيطان وايه .عربو هغه رسۍ ته چي په سلواغه له څاه څخه داوبو ايستلي لپاره تړل کيده ته شيطن وايه .

ويل کيږي ،چي په لرغونو متونو کي د اوښ له ورانه له سره تر پښو پوري هغه مار پيچه ډوله علامه يا نښه چي هغه مهال دود وه هم شيطان نوميده .

د شيطان د نومونو ريښې :

www.tanzona.com

(c) ketabton.com: The Digital Library

۱- شیطان: شیطان یو خاص نوم دی ، دیو معین موجود نوم نه دی . شیطان هر مضر او بدلاري یاغي موجود ته ویل سوي دي که انساني وي که غیرانساني .

ځیني پوهان شیطان د عبري لغت «هاشتطین» چې د مخالفت او دښمني مانا لري ریښه بولي .

دځینو نور پوهانو په اند د شیطان کلمه د یونان د «تیتان»سره ورته والي لري .یونانیان « تیتان » د المپ دخد ای دښمن بولي او ځیني نور بیا باور لري، چې شیطان عربي توری نه دی، هغه له یوناني توري «پاپولس» څخه چې مانا یې چغولي ده اخیستل سوی دی .

ځیني بیا د شیطان اصلي ریښه «اپلیون» چې مانا یې ده وژنه بولي .

ځیني بیا باور لري چې شیطان له «شاط، یشیط» د فعلان په وزن چې جمع یې «شیاط» یا «شیاطي» ده څخه اخیستل سوی دی . ځیني بیا غضبان ا و سکران د هغه ریښي بولي . ځیني بیاد شیطان ریښه له شطن څخه بولي، چې مانا یې ده اوږده رسی یاني لیري کیدل (لیري کیدل له حق څخه) .

۲- ابلیس: ابلیس یو خاص نوم دی .

د ابلیس کلمه مفرده او د هغه جمع (ابالیس او بالسه) دی . ځیني پوهان وایي ابلیس یوه عربي کلمه ده ،هغه یو حقیقي او ژوندی موجوددی ،چې شعور لري او نامریي دی ، ختا ایستونکی دی، او د خدای (ج) له امره یې سر غړولی دی .ځیني پوهان وایي ابلیس عربي کلمه نه ده شایدله« ابلس» چې مانا یې شر اووسوس دی یا هم له «بلس» چې مانا یې ناهیلي او حیرانتیا ده، یا له « ابلاس» چې مانا یې دخدای له رحمته ناهیلي کیدل، یا هغه غم چې له نااميدي څخه پیدا کیږي یا غمجن اوسر په ګریوان کې کول څخه اخیستل سوی دی .

۳- عزازیل :عزازیل یوه عبري کلمه ده، چې مانا یې عزیز دی ، دا د یوې ملایکې نوم دی چې ابلیس هغه ختا ایستلي دی ، نوم یې د شیطان سیمبول سوی دی .

تکبر عزازیل را خوار کرد

به زندان لعنت ګرفتار کرد

عزازیل دیوي وزې نوم دی چې عربود خپلو د ګناهونو کفاره پر هغې اچووله ، هغه به یې په وچه دښته کې خوشي کوله چې د کام دګناهونو کفاره نامالوم ځای ته یوسي .

Copyright: www.tanzona.com

www.tanzona.com

(c) ketabton.com: The Digital Library

۴-مذموم ؛ ږتل سوی

۵-عفریت : واک لرونکی خبیث

۶-شیصبان :د شیطان بل نوم دی

۷-ابولبیني : دابلیس لور(لبینی) وه

او داسي نورد ابلیس ستاینومونه دي .

له دي مالوميږي چي له اسلام څخه مخکي عرب له دي کلمي سره اشنا وه، څکه له اسلامه مخکي په نورو دینونو کي دشیطان صفتونه هم راغلي دي ،چي عرب ورسره روږد وه ؛نو عربوته په قرانکریم کي د شیطان نوم او مفهوم نوی نه و.

www.tanzona.com

(c) ketabton.com: The Digital Library

شيطان په ادبياتو کي

د شيطان تر تولولرغوني ريښي د عربي وييونو په کتاب   کي د «رؤبه» په يو شعر کي راغلي دي :

و فى أخاديد الشياط المشن

شاف لبغى الکلب المشيطن

د شلاغو نبني شفا ده دسپي تپ ته

دي کوڅه ډب ، مردار، ليري سوي ته

د شطن اصلي مانا ليري سوی دی .

د«نابغه» په شعر کي شطون ليري والي ته ويل سوی دی .

نات بسعاد عنک نوی شطون

فبانت و الفؤاد بها رهين

د ژور څاه رسی ته هم شطن ويل سوي دی او شيطان يې وجه تسميه ده ياني ليري والي .

«جرير» په خپل يو شعر کي وايي :

ايام يدعوننى الشيطان من غزلى

و هن يهويننى إذ کنت شيطانا

کله چي ياغي اومتکبر وم

شيطان زه عاشقي ته وبللم

www.tanzona.com

(c) ketabton.com: The Digital Library

«عنتره » په یوشعر کې وايي :

یدعون عنتر و الرماح کانها

اشطان بئر فی لبان الادهم

په عربي کې دشطن جمع اشطان یاني رسیاني (تناونه) ته وايي .

شطن رسی ده اومشاطن هغه څوک چي له څاه اوبه راباسي .

«ذوالرمه» په خپل یوشعر کې وايي:

اخو قنص یهفو کان سراته

ورجلیه سلم بین حبلی مشاطن

یو عرب شاعر خپله ښځه داسي ږټلې ده .

عنجرد تحلف حین أحلف

کمثل شیطان الحماط أعرف

چي زه قسم خورم هغه هم قسم خوري

شیطان دی لکه دحماط تاج لرونکی مار

یو عرب شاعر دخپلي اوښي داسي صفت کوي :

تلاعب مثنی حضرمی کأنه

تعمج شیطان بذی خروع قفر

عنان د حضرداوښ پرشا لکه مار پیچل سوی

لکه شیطان چي شین سوی وي په دښته کي

له اسلام څخه وروسته ډیرو شاعرانو دشیطان دبد توصیف په هکله ډیر شعرونه ویلي دي :

www.tanzona.com

(c) ketabton.com: The Digital Library

مولانا په مثنوی کې شیطان او دهغه پلویان د نیکانو ضد بولي او وایي :

دو علم بر ساخت سپید و سیاه

آن یکی آدم دیگر ابلیس راه

هم چنان دور دوم هابیل شد

ضد نور پاك او قابیل شد

هم چنان این دو علم از عدل و جور

تا به نمرود آمد اندر دور دور

ضد ابراهیم گشت و خصم او

و آن دو لشکر کین گزار و جنگجو

چون درازی جنگ آمد ناخوشش

فیصل آن هر دو آمد آتشش

پس حکم کرد آتشی را ونکر

تا شود حل مشکل آن دو نفر

دور دور و قرن قرن این فریقو

تا به فرعون و به موسای شفیق

سال ها اندر میانشان حرب بود

چون زحد رفت و ملولی می فزود

آب دریا را حکم سازید حق

تا که ماند کی برد زین دو سبق

هم چنان تا دور و طور مصطفی

با ابوجهل آن سپهدار جفا

www.tanzona.com

(c) ketabton.com: The Digital Library

هم نکر سازید از قوم ثمود

صیحه ای که جانشان را در ربود

هم نکر سازید بهر قوم عاد

زود خیز تیز رو یعنی که باد

هم نکر سازید بر قارون زکین

در حلیمی این زمین پوشید کین

تا حلیمی زمین شد جمله قهر

برد قارون را و گنجش را به قعر

دوې لارې جوړې کړې بادار

یو د آدم اوبله د ابلیس لار

همداسې دویم وار د هابیل سو

د هغه د پاک نور ضد قابیل سو

دا دوې لارې دعدل او ځور

تر نمروده ورسیده دهغه دور

د ابراهیم ضد سو او دښمن د هغه

دوه لښکره غځ اخیستونکی اوجنګره

داچې د جنګ پایښت پر زور سو

د دواړوتر منځ حکم بل اور سو

نو حکم یې وکړاور ته دنکر

چې ختم سې د دې دوو ربړ

دور دور او پیړی پیړی وو دا فریق

Copyright: www.tanzona.com

www.tanzona.com

(c) ketabton.com: The Digital Library

تر فرعون او تردوره دموسی شفیق

کلونه یې تر منځ جنګونه وه

چې له حده ډیر یده غم یې زیروه

دسیند اوبوته حکم وکړ حق

چا له دې دوړو ښخه واخیست سبق

همداسي په دوران کې د مصطفی

له ابوجهل سره چې و پاچا د جفا

هم یې سزا ورکړه قوم د ثمود ته

غیبي چغه په سپیدو ټوله مړه کړه

هم یې سزا ورکړه قوم ته دعاد

د سهار په تیز او توند باد

سزا یې ورکړه قارون ته د دښمني

دا دښمن یې ننه ایست پر مځکې حلیمي

تر هغه چې دا حلیمی سوه ټوله غوسه

ننه ایست قارون او ګنج یې د مځکې دننه

سنایی په حدیقة الحقیقه او مولانا په مثنوي کې لیکي :

دیو از این عقل گشت با شر و شور

تا بمخراق لعنتي شد کور

شیطان ددي عقله سو په شر او شور

چې د لعنت په مخراق کې سو کور

بگذر از عقل و خدعه و تلبیس

Copyright: www.tanzona.com

www.tanzona.com

(c) ketabton.com: The Digital Library

که عزازیل از این شدست ابلیس

تیر سه له عقله ، خدعه اوتلبیس

چي عزازیل له دې سو ابلیس

د عزازیل هغه لویه ملایکه وه چي ابلیس ختا ایستله چي بیا له هغه څخه دشیطان سیمبول سو

ډیر صوفیه داستانونه شیطان یو سیمبولیک شی بولي . .

مولانا د آدم او شیطان په داستان کې لیکي :

گفت شیطان که بما اغویتني

کرد فعل خود نهان دیو دني

ویل شیطان بما اغویتني (زه دی ختا ایستلم)

خپل کړه یي کړه پټ،دیو دني(خوی)

ابلیس خپل سرکشي په خدااچوي او وايي«بما اغویتني»

گفت آدم که ظلمنا نفسنا

او ز فعل حق نبد غافل چون ما

ویل ادم چي ظلمنا نفسنا

او دحق له فعله غافل نه و لکه ما

سنايي د شیطان له خولې وايي :

مي‌خواست تا نشانه ي لعنت کند مرا

کرد آنچه خواست، آدم خاکي بهانه بود

غوښتل یي چي ما کړي د لعنت نښانه

خپله غوښتنه یي پوره کړه دا خاورین آدم یي بهانه کړه .

مولانا د ابلیس په هکله وايي :

www.tanzona.com

(c) ketabton.com: The Digital Library

اول آنكس كين قياسكها نمود

پیش انوار خدا ابلیس بود

گفت نار از خاک، بي‌شک بهتر است

من ز نار و او ز خاک اكدرست

لومړی کس چي وکړه دا پرتله

د خدا انوارو ته ابلیس و هغه

ویل اور تر خاورو بې شکه بنه دی

زه له اوره او هغه له توري خاورې دی

په ډیرو داستانونه کې شیطان د نفس اماره سیمبول بلل سوی د ی .

یو شاعر د شیطان په هکله وايي :

دشمنی داری چنین در سر خویش

مانع عقل است و خصم جان و کیش

يك نفس حمله كند چون سوسمار

پس به سوراخی گریزد در فرار

در دل او سوراخ ها دارد کنون

سر ز هر سوراخ می آرد برون

که خدا آن دیو را خناس خواند

کو سر آن خار پشتك را بماند

می نهان گردد سر آن خارپشت

دم به دم از بیم صیاد درشت

تا چو فرصت یافت سر آرد برون

Copyright: www.tanzona.com
www.tanzona.com

(c) ketabton.com: The Digital Library

زین چنین مکری شود مارش زبون

داسي دښمن لري په سر کې خپل

دښمن د ځان او دين دی مانع د عقل

يو واری برید وکړې لکه سوسمار

بيا په سوري ننوځي او کړي فرار

اوس سوري لري د هغه زړه

له هر سوري راباسي سر هغه

خدای هغه ديو ته خناس وواېه

چې سر يې ځيرګي ته دی ورته

ځيرګی خپل سر پټوي

هر ګړی له ويرې د ښکاري

چې فرصيت پيدا کړي سر کړي بهر

مارخوارو زار کړي دهغه دا مکر

شیطان کله دغوسي ، دشراوفساد او بدي سیمبول او کله نفس اماره بلل سوی دی .

ابليس په دري شعر کې په درو نومونو راغلی دی .

دآدم (ع) د خلقت مخکې هغه ته عزازيل ، دآدم (ع) د پيدا کيدو په وخت کې هغه ته ابليس

او دآدم (ع) له خلقت وروسته ياني په مادي ژوند کې شيطان راغلی دی .

په لويديځو ادبياتو کې انګريز ي شاعرانو لکه ويليام بليک (ميلتون په ورک جنت کې)، کريستوفر مارلو د(هر يو شيطان) دشيطان يادونه کړي ده مګر په لويديځو ادبياتو کې د ابليس کلمه نه ده راغلي .

www.tanzona.com
Copyright: www.tanzona.com

(c) ketabton.com: The Digital Library

دشیطان معمول نومونه

شیطان یو نوم دی چې مانا یې ده (دطبیعت لوړ موجود) ، چې په لوېدیځو دینونو کې د بدیو دتجسم مرکز بلل سوی دی . شیطان په نورو نومونو لکه ابلیس ،اهریمن ، دیو، لوسیفر، دیول،او سیتان هم یاد سوی دی .

دشیطان لاتیني لغت« دیول » یوناني کلیمه «دیابولیس » ده ،چې مانا یې له تور اوتهمت څخه اخیستل سوې ده اوکله یې بیارینه « دیابولیس» بولي . د یوناني «دیول »لومړی مانا ملایکه ده، چې

په اریایي فرهنګ کې په «دیو» او «دیوه» اوښتې ده، چې هندي او اروپایي رېښه لري ،چې مانا یې خدای دی ، دا کلیمه مقدسه بلل سوې ده. اوس په اروپایي ژبو کې د «دیوه » د خدای، آسمان اوجنت رېښه هم بلل سوې ده او په وادها(په هندو مقدس متونو کې) تر اوسه دا نوم خپل تقدس لري مګر په فارسي کې یې خپل مفهوم دلاسه ورکړي دي ،د شیطان ، اهریمن ، دښمن، د دین ضد، پردی و یا وحشي مفاهیم یې دودسوي دي .

زرتشتانو بیله یو خدای(«اهورا مزدا» نور خدایان باطل او« دیو» بلل هغو ته یې دیو یا اهریمن وایه دشیطان اصلي کلمه له یهودیت څخه راغلې او په مسیحیت او اسلام کې تکمیل سوې ده .

د شیطان هغه نومونه چې ډېر معمول دي

بافومیت Baphomet عزازیل :Azazel, Asael : (عبري)- د شیطانانو پاچا.

هغه شیطان دی چې شوالیه تیمپلر د هغه عبادت کوی .

بلزبوب (Beelzebub :

Copyright: www.tanzona.com

www.tanzona.com

(c) ketabton.com: The Digital Library

(عبري) - دمچانو خدای(میتو۲۵:۱)

Belial, Beliar, Bheliar:بیلیال

(عبري)- بې خدایه ، د غرور خدای(قرونتیان ۶:۱۵)

Mastema: مستما

د جوبیلی د کتاب شیطان

Sammael, Samiel, Sammael: سمیل

دخدای زهر

هغه عناوین چې ټل شیطان ته راجع کیږي :

Angra Mainyu) ۶۶۶(یا ۶۱۶)بد نمبرعدد، اهریمن،بدی غوښتونکی روح ، نامقدس روح انگره مینیو)

د مسیح ضدـ دشیطان راتگ فاني دینا ته

تور خدای (Dark Lord)

دیر لیبهافتگ (Der Leibhaftige):

(جرمني) – هغه خپله نیازمند دی

دیابولوس(Diabolus, Diabolos :

(یوناني)- پرې کول

ابلیس (Iblis)- د اسلام شیطان

دمځکي لاندې لارد، د دوزخ لارد ،ددنیا لارد

Lord of the underworld / Lord of Hell / Lord of this World

www.tanzona.com

(c) ketabton.com: The Digital Library

- دسهار ستوری (یوناني او رومي): د روښنايي راوستونکی ، روښانه کوونکی ، د وینوس ستوری .

لوسیفیر(Lucifer): ستوری

لیویاتان (Leviathan):

هغه چي له نوره ویریږي .

میفستوفیل(Mephistopheles):

پخوانی ټپ، پردی، پخوانی نیک، زوړ فریب،

Old Scratch, The Stranger, Old Nick

د تیاری شهزاده/ Prince of Darkness هوا

Old Hob

سیتان :Satan

دښمن، متهم کوونکی او تعقیبوونکی

Shaitan) شیطان د سیتان عربي نوم دی

کولسکي (Kölski) : (ایسلند)

والند (Voland) :

(په فرانسه کې- په منځنیو پیریو کې)

هغه نهادونه چي شیطان ته راجع کیږي لکه :

Abbadon, Angra Mainyu, Satan, Asmodai, Beelzebub, Lucifer, Belial, and Iblis.

www.tanzona.com

(c) ketabton.com: The Digital Library

Azazel

Baphomet

Copyright www.tanzona.com

www.tanzona.com

(c) ketabton.com: The Digital Library

Beelzebub

(Dark Lord)

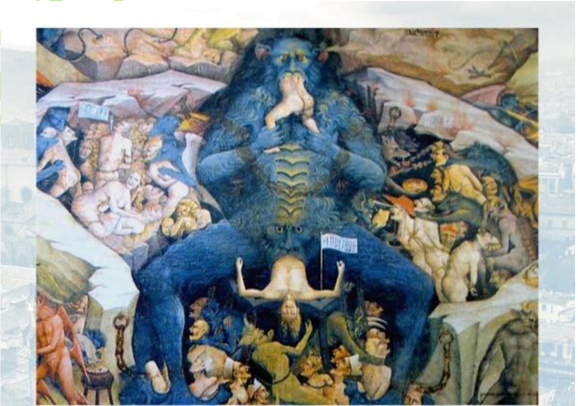
Giovanni di Modena „Inferno“

Der Leibhaftige

Copyright: www.tanzona.com

www.tanzona.com

(c) ketabton.com: The Digital Library

Diabolus, Diabolos

Lucifer

Satan

Copyright: tanzona.com

www.tanzona.com

(c) ketabton.com: The Digital Library

Leviathan

۶۶۶

Kölski

Copyright www.tanzona.com

www.tanzona.com

(c) ketabton.com: The Digital Library

voland

Iblis

Copyright: tanzona.com

www.tanzona.com

(c) ketabton.com: The Digital Library

شیطان په غیر اسلامي دینونو کې

شیطان په زرتشت کې

زرتشتان دوه گوني پرسته دي، په دوو خدایانو یو د خیرخدای (اهورامزدا) او بل دشرخدای « اهریمن» باور لري،د هغو په باور اهورامزدا نور دی ، دپاکي او ښو خالق دی او اهریمن د تیارې او بدي خالق دی، چې بد او درواغجن دی .

زردتشتان باور لري ،چې په طبیعت کې دو متضاد واکونه ستَه یو خیر(سپنتا مینو- د روښنا یي اثر) او بل شر (انگره مینو - دتیارې اثر) د ی چې د ا دواړه تل په جگړه کې دي .

اهریمن یا اوستایي «اگره مینیو» هغه موجوددی ،چې د نیکیو له منځ وړولو لپاره هڅه کوي مگراخیر اهورامزدا پر هغه بریالی کیږي او اهریمن له منځه ځي .

زردتشتان باور لري اهورامزدا د ټولو انسانانو ، امشاسپندانو ، نورا یزدانو (ملایکو) او نیکو موجوداتو (مزدا) خالق دی ، چې له دیوانو سره چې اهریمني موجودات دي د بري لپاره په جگړه کې دي .

په پارسی کې «اهریمن» ته «اهرمن» وايي ، چې د شیطان سیال دی .

د شیطان اصلي مانا درواغ او ختاایستل ده ، چې دزرتشتانو په کتاب «گاته »کې« ۶۰۶ »واري رټل سوی دی او «انگره مینو» ياني د ټولو دښمنه روح یوازې یو وار په سترگو کیږي ،ددې دین په باور انگره مینو او ډیر شیطانان وجود لري، چې دخیر له ملایکو سره په شخړه کې دي . دهغوی دا شیطانان دا دي : د وړې شیطان ، دتږې شیطان ، دخښم شیطان ، دکرکې شیطان ،د حسد شیطان ،د درواغو شیطان ، دوچکالي شیطان ، د ژمي شیطان اود بدکار شیطان ...

د اوستا به گاته (پخواني تکسټ کې) په یو شعر کې د خدای د دښمن په اړه راغلي دي :

www.tanzona.com

(c) ketabton.com: The Digital Library

دلته اهورامزدا د رښتیا خالق دی، او اهریمن دروغجن او هرج اومرج غوندي یوشی دی

یاني شاعر شیطان د خدای دښمن نه بولي .

په کلاسیک زرتشت کې ښه خدای ته « اهورامزدا» او شریر سیال ته يي« انگره مینو» او« زمان » یا (زوروان) يي زامن بلل سوي دي .

دهندیا په پارس کي د(۱۹ پیری) په یوه ژباړه کي «انگرمینو» د «اهورامزدا» ویجاړونکي تجلي بلل سوې ده، او مزدا (پنځوونکي تجلي) بلل سوې ده او وايي انگره مینو د سپینتا مینیو سره په شخړه کې دي .

شیطان په بودیزم کي

بودایان شیطان ته « مارا» وایي او هغه دآسماني شیطانانو رییس بولي او دریاست قلمرویي د هوس حس دی .

بودایان باور لري، چي « سیدهارتا» چي بیا وروسته« بودا» وبلل سو ، د پیغامبري د دعوا تر مخې د «مارا »لخوا وسوسه سو؛ یاني مارا بودا وسوسه کړ چي د هغې ښکلي لور ته وگوري، مگر هغه يي دخپلي لاري ونه ښویوئ .

«مارا» د غوښتونو او بدو لارو سیمبول دی او وایي مارا د انسان په معنوي او روحي ژوند بده اغیزه لري یاني انسان له معنوي کارونو څخه باسي او پام يي ديني کړو وړوته اړوي ،او بد ښه ورته مالوموي یا په بله مانا « مارا »د یو سړي غوښته ده چي دانسان په ذهن کې ده ، انسان نه پریږدي رښتیا وویني،نو «مارا »مستقل نه دی د انسان یوه برخه ده .

د بودا په ورځني ژوند کي د شیطان رول «دیواداتا» ته ورکول سوی دی ، چې دشیطان د اکا زوی ورته ویل سوی دی .

د بوداېزم په آرت او لیکونو کي یو بل موجود د «راهو» په نامه ستھ، چي د ترور او وحشت د الهي په نوم یادسوی دی .

www.tanzona.com

(c) ketabton.com: The Digital Library

شیطان په هندویزم کې

هندوان باور لري، چې په دنیا کې بدي سته ، مګر هغوی د شیطان غوندې کوم مرکزي نهاد نه لري، هغوی په « اسورا » یا بدو اروا باور لري مګر وایي بدي ارواوي د تل لپاره بدي نه پاته کیږي . هغه د« نارکا» څخه بولي اوباور لري کیدای سي ښې او نیکي سي،په هرحال بد(اسوراس) ځینې وختونه د خدای د غوښتونو ضد عمل کوي او انسانان د ربړونو سره مخامخ وي ، دهغه کرکتر شیطان ته نژدې دی او تر ټولو وتلی یې « اسورا» « راهو» بلل سوي دی .

په هندي افسانو کې« راهو» مار دی ،چې لمر او سپوږمۍ ښوی تیروي او د ترندې(خسوف)سبب ګرځي.

دافسانو په اساس« راهو » له الهی شاتو (دژوند عسل) څخه څه ښبني او مخکې له دې ، چې شات د هغه له ستوني تیر سي ،موهیني(د ویشنو ښځه) د هغه سر پرې کوي نو د راهو سر ابدي ژوندی پاته کیږي .

دهندوانو په فلسفي کې «اسوراس» لکه په ابراهیمي دینونو کې شیطان دومره واک نه لري،

د هغه واک لږ دی ، هغه لکه په مغز کې یو خیال غوندې دی، اسوراس په موقت ډول بدنیته انسان هم کیدای سي.

په«ویشنو پورانا »کې راغلي چې «اسورس »له خپلې ټولې بدي کورنۍ سره د « ویشنو» منفي مظهر دی او مدام د نرۍ د ویجاړولو لامل ګرځي.

په «اواویزي » کې د شیطان ورته انځور« کروني » راغلی دی، هغه یو وړی دیب(دیو) چې اندامونه یې د غرونو په اندازه دي،چې د بدي تجلي بلل سوي ده ، او په ډول ډول شکلونو او عمرونو لیدل کیږي لکه : « راونا» او« دورادهانه» او داسې نور .

د هندوانو په کتاب «باګاواد ګیتا » کې د «ارجون » او له شر او بد غوښتونکو سره د جنګونو نکلونه راغلي دي او هم شیطان هغه چا ته ویل کیده چې سوچ یې کوی دیر واک لري ، شر پیدا کوي او انسان وسوسه کوي .

نو ویلای سو په هندویزم کې هم دوګوني سته یو ښه اوبل بد .

په ډیر ګمان اسورا راهو دی ،چې کړه وړه یې شیطان ته پاته کیږي او د هندوانو په باور ویشنو پر هغه بریالی کیږي .

www.tanzona.com

(c) ketabton.com: The Digital Library

دتبت د» راهون» یا شیطان انځور د یهودیت ، مسیحیت، اسلام او زرتشت دشیطان ضد دی .

.

راهو

د تیبتیانو راهو

Copyright: www.tanzona.com

www.tanzona.com

(c) ketabton.com: The Digital Library

اهریمن

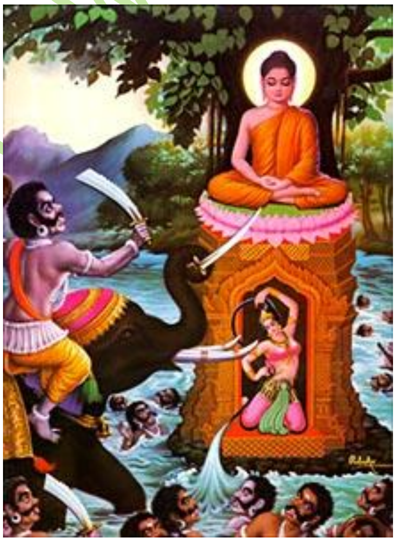

مارا

Copyright: www.tanzona.com

www.tanzona.com

(c) ketabton.com: The Digital Library

Angra Mainyu

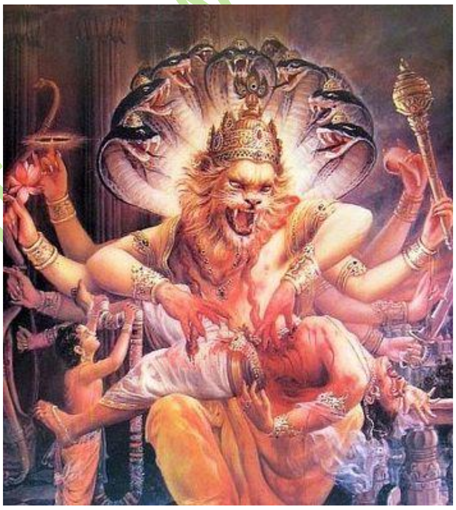

asura

Copyright www.tanzona.com

www.tanzona.com

(c) ketabton.com: The Digital Library

شیطان په یهودیت کې

په یهودیت کې لکه مسیحیت او اسلام د «دیول» اود شیطان په مفهوم کوم موجود نسته.

په عبرو کې د «بابلي »کلمي « سیتان »مانا دښمن یا خنډ او تعقیبوونکی یا مدعي دی .

دیهودو په لرغونو کتابونو کې د «سیتان »کړه د مسیحیت د «دیول» او داسلام دشیطان ته ورته دي .

د حکمت په کتاب(۲:۲۴) کې سیتان دټولو بدیو لیکونکی بلل سوی دی ، چې دنیاته مړینه راوړي،هغه دبې بي حوا ختا ایستونکی بولي چې د شرارت په وجه له جنته له نورو ملایکو سره ایستل سوی دی .

(دا ینوخ دویم کتاب ۲۴) کې راغلي دي ، چې مخکې د هغه نوم «ستانیل» و ،بیا دهغه نوم په «سیتان» بدل سوی دی ، چې د بابلي کلمي«ستانیل» ریښه لري ،چې له « سپیل »څخه اخیستل سوی دی چې مانا یې ملایکه وه . دهغه ملایکي وړونو لکه : مکایل ، رافایل، اوریل او گابریل دي .

(د اشعیا دشهادت ۲:۲ ؛او د آدم او حوا ژوند۱۶) کې راغلی چې « سیتان» پر ټولو ملایکو پاچاهي کوله .

(د جوبلي کتاب ۱۸:۱۷)کې راغلي، هغه خدای (ج) وهڅوئ چې له ابراهیم (ع) څخه د هغه د زوی اسحق د قرباني امتحان واخلي (دلته قرانکریم ضد د اسمعیل (ع) پر ځای اسحق(ع) راغلی دی)

د« توبت» په کتاب کې« اسموديوس» د «سیتان» ورته بلل سوی دی په ځانگړې ډول د هغه شر او بدي ،هغه ته د شر پاچا یا (سمویل) هم ویل سوی دی .

د یهود و په کتاب «تلمود» کې یې سیتان ته ځانگړې مفاهیم ورکړي دي لکه :

سمویل: چې د سیتان پاچا دی ، مخکې د جنت د ملایکو لوی شهزاده و.

سمویل لکه نور آسماني موجودات و، لکه الوتونکي الوتلای سو ، غرڅه غوندي و،ښځه وه، گدا و، یو ځوان سړی و. پورته پورته غورځید، په خیال کې دبزې (وزې) په ډول ظاهریدی .

د هغه دټول شرر تجسم (بهرنی ډول) دی،هغه ټول خپل سوچ او کړه د انسان دبې لارې کولو لپاره په کارول .

www.tanzona.com

(c) ketabton.com: The Digital Library

سیتان : سیتان په یهوو کي دبنمن یا (تهمت کوونکی) مانا لري هغه دخدای ددبنمن نه بلکي د هغه یو خادم راغلی دی، چي د بشر ایمان امتحانوي .سیتان شرر خپروي ، او د مړیني ملایکي ته ورته شخصیت لري .

سیتان مار د انسان د ختاایستلو یو فعال استازی دی . چي د قابیل پلار بلل سوی دی ، د موسی (ع) د مړیني او له بت شیوا سره د داود (ع) دگناه وسیله و .

که سیتان خپلي موخي ته ونه رسیږي ډیرپه غوسه کیږي؛ اسراییلو ته د تورات ورکول هغه ډیر خواشیني کړ نو د اسراییل یي ختا ایستله ، چي د زرو دخوسي عبادت وکړي .

سیتان پلیدي زیاتوي، د زیږیدو په مهال مور ملامتوي، هغه دمسیح دبنمن او دجال دی .

ها سیتان: په اتلسمه پیړی کي چاسیدیک یهودوانو« هاسیتان » بعل داور(دبنمن) بللی دی .

په عبري انجیل کي (ها سیتان) ته دبنمن ویل سوی دی ، وایي هغه لکه یوه ملایکه بشرامتحانوي .

ها سیتان د متهم یا دبنمن په مانا هم راغلی دی – (سام(۱۰۹:۶)،لومړی سمویل(۴:۲۹) او اعداد(۲۲:۲۲)

ها سیتان(۱۳)واري د ماسوراتیک تیکست د عبري بایبل په دوو کتابونو کي راغلی دی .

لوسیفر: په مسیحیت کي ځیني ځایونه سیتان ته لوسیفر هم ویل سوی دی ،چي په یهودیت کي هم راغلی دی . لکه :

په اشعیا ۱۴:۱۲ کي راغلي چي لوسفیریا د سهار زوی د بابولي پاچا یو ریفرنس دی .

شیطان ودرید د اسرایلو په مقابل کي – (سام ۱۰۹:۶دویمه برخه)

او خدای هغه د « ریزن» د« یلیاد» زوی پرضد وهڅوئ (ریزن داسراییلو دبنمن و چي د سلیمان (ع)په وخت کي اوسیده)- لومړی گینگ۱۱:۲۳

دساميانو په اند مار د پورته نړی سره اړيکي لري . د تورات په اساسآدم (ع) شیطان د مار په ډول ولید.

www.tanzona.com

(c) ketabton.com: The Digital Library

لوسفیر

دیول

Copyright.tanzona.com

www.tanzona.com

(c) ketabton.com: The Digital Library

ها سیتان

سمویل

شیطان په مسیحیت کې

په ابراهیمي دینونو کې« دیول» یوه یاغي ملایکه راغلي ده، چې انسانان وسوسه کوي او گناه ته یې اړ باسي .د مسیحیت په اصلي مسیر کې معمولا خدای او« دیول » داسې انځور سوي دي ،چې گواکې هغوی د انسا ن په روح کې سره مبارزه کوي ؛ نو «دیول» خلک ختاباسي او گناه ته یې اړباسي .

وایي «دیول» یو ه ملایکه ده چې دشر دواک دومین(پلیده رو ح) « لارد» یا خدای دی ، چې ژوندی دی او انسانان خوروي. دیول یو پیداسوی موجو د دی، خدا نه دی .

په عمومي ډول شیطان په زوړ تستمنت کې دولس واري راغلی دی ،چې لس واري یې «دیول» یو وار« دیابالس» او یو وار «سیتان » راغلی دی .

د «دیول» ریښه د«سیتان» او «ها سیتان » سره مترادفه ده ، منځینۍ انگریزي هغه ته «دیول »او زړې انگریزي هغه «دی افل» بللی دی ،چې وایي هغه لرغوني لاتیني جرمني د « دیابالس» ریښه لري چې اصلي کلمه یې لرغوني یوناني دیابالس (مفتري) کلمه ده .

په نوی تستمنت کې «سیتان» تر دیرش واري زیات راغلی دی، چې د یوناني دیابالس دیول) سره دواړه یو موجود دی .

Copyright: www.tanzona.com

www.tanzona.com

(c) ketabton.com: The Digital Library

په مسیحیت کې راغلي دي ، چې سیتان د ملایکو کوربه و، خدای تعالی یې وهڅوئ ، چې ابراهیم (ع) د خپل زوی اسحق په قرباني کولو امتحان کړي .

دمسیحیت په ډیرو څانګو کې شیطان (لوسیفر) راغلی دی ، چې په اصل کې یو روحاني موجود یا ملایکه وه ،مګر خدای (ج) هغه د غرور له کبله له خپله دره وشړئ.

وایي :سیتان ویل انسان خدای کیدای سي، نو ځکه له جنت څخه ویستل سو.

سیتان په انجیل کې دبنمن یا د بشر خنډ په مانا راغلی دی ،په عبرو کې« ها سیتان »

راغلی دی ، چې هغه ته په مسیحیت کې« دیول» او په قرانکریم کې شیطان ویل سوی دی .

«بلیزیبوب» په اصل کې د فلسطین خدای دی(چې یو ډول بعل و، لکه بعل زیبوب)

په نوی ټستمنت کې هغه د مچانو لارډ (خدای) لکه سیتان راغلی دی .

دځینو عیسویانو په باور سیتان یو موجود نه دی ، هر دبنمن یا دانسان ګناه او وسوسې ته ویل سوی دی .

کاتولیکان وایي سیتانان مخکې ملایکې وې چې خدای پیدا کړې مګر هغو ی دخدای دبنمنان سول .

وایي : دیول د ملحد ، کافر او جادوګر سره ملګری کیږي اود دیول اوسني مفاهیم د انسان کبنته طبیعت ، ګناه او بې سده سرې انرژي ته وایي .

په انجیل کې د شیطان نوم او دهغه معادل :

سیتان : متی(۴:۱۰)،مارک(۳۰:۱)،لوکا (۸:۱۰) راغلی دی

دیول :متی(۱:۴) راغلی دی

دبنمن :لومړی پطروس (۸:۵)، متی،(۱۳:۳۹) راغلی دی

متهم :مکاشفه(۱۰:۱۲) راغلی دی

لرغونی مار :مکاشفه(۲:۲۰) راغلی دی

www.tanzona.com

(c) ketabton.com: The Digital Library

لوى ښامار :مکاشفه(۹:۱۲)راغلى دى

بيلزيبوب او بيليل :متى(۲۵:۱۰) راغلى دى

حوا يې ختا استل :قرنتيان(۱۱:۳)) راغلى دى

هغه دنيا ته مړينه راولي :عبرانيان(۱۳:۲) راغلى دى

غولونکى دى :لومړى پطروس(۸:۵) راغلى دى

هغه ان عيسى وسوسه کولاى سي :متى(۴) راغلى دى

لوسيفر :اشعيا(۱۴ : ۱۲) راغلى دى

-د شوخو ماشومانو روح: افسسيان (۲:۲)راغلى دى

په انجيل کې د يول ته ورکړسوى القاب

۱-ديول د نړى شهزاده راغلى دى

(مکاشفه۱۲: ۹او ۲۰:۲۲) - شيطان دنړى شهراده دى .

۲-ديول د هوا شهزاده راغلى دى

(يوحنا۱۲:۳۱و۱۴:۳۰)- هغه د هوا د واک شاهزاده راغلى دى او هم « ميرريم» بلل سوى دى

۳-هغه د دنيا خداى بلل سوى دى

دويم قرنتيان(۴: ۴)-ددى دنيا خداى دى

۴-شيطان ددې جهان حاکم او هوا د واک ريس سو

يوحنا ۱۲: ۳۱، قرنتيان ۴: ۴، افسسيان ۲:۲

په عبري بابيل کې د انسان دښمن ته : حداد، ايدمايت او د سورې ريزن راغلى دى

www.tanzona.com

(c) ketabton.com: The Digital Library

خو دا نومونه بې ژباړې پاته سوي دي، لیکن د سیتان کلمه په یوناني ژباړل سوي ده.

په نوی تستمنت کې خدای (ج) عیسی (ع) ملامت وي، چې د بیلزوبیب استازی سوی دی .

عصري عیسویان باور لري «دیول» یوه ملایکه وه چې د یو پر دریو ټولو ملایکو کوربه و.

(دومین) چې د خدای ضد و ، په پایله کې د اور سیندته اچول کیږي ځکه هغه د انسانو په روح کې درواغ ، غچ او ویجاړی خپره کوي،ځیني عیسویان « دیول» دانسان ته د گناه او وسوسي اچولو مسؤل بولي .

د شیطان دزوال دلیلونه

- شیطان دملایکو تر منځ لوی مقام درلود، دې مقام هغه مغرور کړ او غوښتل یې خپل تخت د خد ا د تخت پورته کښیږدي - (حزقیال ۲۸ : ۱۲-۱۴)

- د شیطان غرور د هغه سقوط لامل سو -اشعیا ۱۴: ۱۳-۱۴ ، حزقیال ۲۸ : ۱، ۱۵ ،تیموتاووس ۳:۶.

دې ملایکه یاني سیتان د یو مار په وسیله له حوا سره خبرې وکړې او هغه یې په درواغو دخدای نافرماني ته وهڅوله؛ نو سیتان په داسې شي برید وکړ چې دخدای سلطنت نومیږي نو سیتان په دې دلیل ابلیس سو(- پیدایش ۳:۵-۱؛ ایوب ۱:۱۱-۸؛ مکاشفه ۱۲:۹)

د شیطان سزاوي

د شیطان اخیر ځای د اور په سیند کې دی - (مکاشفه ۲ : ۱۰)

د شیطان کارونه

- هغه د وږونو مدعي دی - (مکاشفه ۱۲: ۱۰).

- وسوسه کوونکی دی -(متی ۴: ۳، 1 تسالونیکیان ۳: ۵)

www.tanzona.com

(c) ketabton.com: The Digital Library

- سیتان هڅه کوي خلک ختا باسي چې د هغه عبادت وکړي .

دهغه یوه لاره د کاذب دین راوړل دي -(۲ قرنتیان ۱۱:۳، ۱۴)

- سیتان په خلکو کاذب دین مني هغوی داسي باور ي کوي ، چې دحقیقي خدای عبادت کوي اماپه واقعیت کې هغو د سیتان عبادت کوي(یوحنا ۸:۴۴)

ځیني خلک ممکن ستاسو وغواړي چې په دي کارونوکي له هغو سره یو ځای سئ خو په یاد ولرئ ، چي دا سیتان دی چې له تاسو غواړي، چې دا کارونه وکړئ .(۱ قرنتیان ۶:۹، ۱۰؛ ۱۵:۳۳)

-سیتان غواړي تاسو وویروي ، چې د« یهوه» په هکله زده کړه مه کوئ، اجازه مه ورکوئ سیتان بریالی سي .(متی ۱۰:۳۹-۳۴؛ ۱ پطرس ۵:۸، ۹)

د شیطان امر نه منل

-که غواړئ خدای خوشاله کړئ نوباید له ارواحو سره له اړیکو نیولو څخه ډډه وکړئ .

همدا علت دی، چې خلک له اروا حو څخه غواړي چې وړاندوینه ورته وکړي ـــ(تثنیه ۱۸:-۱۰ ۱۲؛ اعمال ۱۹:۱۸، ۱۹)

-ځیني نور انتظار لري، چې سیاسي سازمانونه د بشرربرونه حل کړي هغوی په دي کار د خدای (ج) ملکوت ردوي ؛د خدای ملکوت موږ ته د مشکلاتو یوازینی د حل لاره ده .(اعمال ۱۰:۳۴، ۳۵)

-د یهودوپه زده کړې سره د سیتان په مقابل کې مقاومت وکړئ .(دانیال ۲:۴۴)

-یهوه موږ ته وایي، چې د بدو کارو څان وساتئ څکه هغه پوهیږي، چې هغه موږ ته زیان رسوي (غلاطیان ۶:۷، ۸)

-که د ابلیس په مقابل کې« یهوه» خوشالوئ وبنیئ چې د هغه له سلطنت څخه ساتنه او ملاتړ کوئ(امثال ۲۷: ۱۱)

www.tanzona.com

(c) ketabton.com: The Digital Library

د شیطان دندې

د جاب په کتاب کې راغلي دي «ها سیتان» د الهی شورا غړی و ، « دخدای زوی و» او دخدای فرمانبرداره و، او خو واري د قاضي په نامه هم ژباړل سوی دی ، خدای هغه په دی متهم کړی دی ،چې انسان ته وسوسه وراچوي .

The Devil as Baphomet

Copyright: www.tanzona.com

www.tanzona.com

(c) ketabton.com: The Digital Library

شیطان په اسلام کې

ابلیس

ابلیس له« بلس» څخه مشق سوی دی، چې مانا یې ناهیلي او ناامیدي ده. ابن منظور او زمخشري ابلیس یو عجمي لغت (ویي) بللی دی . لویدیځوال ابلیس له « دیاپلوس» څخه اخیستل سوې کلمه بولي .

ځیني پوهان وایي ابلیس په اصل کې له پیریانو څخه و ،هغه د پیریانو یو لوی عالم او عابد و ،چې د خدای دامر د نه منلو په سبب ملعون سو .ځیني پوهان وایيابلیس د جان زوی دی .

ابلیس په مکي سورتونو کې شیطان ته کارول سوی دی او په مدني سورتونو کې یوازې شیطان یادسوی دی، په قرانکریم کې یوولس واري ابلیس راغلی دی چې نهه واري دآدم (ع) په داستان کې راغلی دی .

(سوره بقره آیت : ۳۴؛ سوره اعراف آیت :۱۱؛ سوره حجر آیاتونه ۳۱و ۳۲؛ سوره اسراء آیت :۶۱؛ سوره کهف آیت : ۵۰؛ سوره طه آیت : ۱۱۶؛ سوره ص آیات :۷۴،۷۵) راغلي او دوه واري چې د خلقت په اړه نه دی لکه : (سوره شعراء آیت ۹۵؛ سوره سبا آیت ۲۰) چې یوځای د ابلیس لویدل جهنم ته اوبل ځای د ډیرو خلکو ختاایستل راغلي دي .

ابلیس شیطان د ی خو هر شیطان ابلیس نه دی .

په قرانکریم کې دشیطان کلمه د ابلیس مترادف بلل سوې دی او کله هم په ژباړه کې د ابلیس پر ځای د هغه غلطه ژباړه شیطان راغلی دی .

ابلیس د خدای تعالی یو موجود و، چې د آدم (ع) د خلقت مخکي د ملایکي په ډله کې اوسیده،ابلیس له اړه د جن له ذاته دی، هغه له اوره پیدا سوی دی . د هغه کار دا دی ،چې خلک گمراه او زیانمن کړي ، هغه آدم (ع) ته له سجدې څخه د سرغړوني له امله د الله له حکم څخه انکار وکړ نو ځکه د

Copyright: www.tanzona.com

www.tanzona.com

(c) ketabton.com: The Digital Library

الهی لعنت ورړ وگرځېد . ابلیس د انسان ازلي او فطري دښمن دی، هيڅوک باید د هغه پیروي او په خوله و نه کړي .

الحجر دسورې په(۳۲-۳۸) مبارکو آیاتونو کې د ابلیس نکل داسې راغلی دی :

خدای وپوښتل : اې ابلیسه! ولې دی سجده ونه کړه؟!

وویل (ابلیس): ماته نه ښايي بشر ته چې تا له وچو بوی لرونکو کړنیدونکیو تورو ختو څخه جوړ کړی دی سجده وکړم!

وویل (ابلیس): خدایه !ماته تر قیامت وخت راکړه .

ويې فرمایل : تانه مې مهلت درکړ تر ورځې معیني پورې .

هم دا مطلب د الاعراف د سورې په (۱۲-۱۷) مبارکو آیاتونو کې هم راغلی دی :

خدای (ج) ابلیس ته وویل : ولې دی زما امر ونه مانه او انسان ته دې سجده ونه کړه؟

هغه ويل زه له هغه ښه یم، زه دې له اوره او هغه دې له ختو پیدا کړی دی .

وویل(الله (ج)) : کښته سه! له آسمانه، نه ده لایق تا ته چې تکبر وکړې په دې ځای کې نو ووځه ته له ذلیلانو څخه یې ...

ابلیس دا نامناسب قیاس وکړ څکه آدم (ع) يوازې خاوره نه وه، بلکې د الله روح هم ورسره وه.

اوبل داچې شیطان ځان ته حاکمیت او آزادي قایل سو؛ نود خدای (ج) لخواېر هغه لعنت وسو؛ نو هغه د انسان سره دښمني پیل کړه او قسم يې واخیسته چې په هره لاره چې کیږي انسانان به گمراه کړي .

الکهف د سورې په(۵۰) مبارک آیت شریف کې راغلي دي :

«هغه وخت په یاد کړئ، چې مونږ ملایکو ته وویل : آدم ته سجده وکړئ، هغو ټولو سجده وکړه مگر ابلیس چې له پیریانو له ډلې څخه و د خدای (ج) فرمان يې ونه مانه ،نو آیا تاسو هغه او اولاده يې زما پر ځای خپل اولیا غوره کوئ، په داسې حال کې چې هغوی ستاسو دښمنان دي او دا بد غوراوی دی د ستمکارانو لپاره»

www.tanzona.com

(c) ketabton.com: The Digital Library

چه تلبیس ابلیس منظور شد

ملائك پس سجده ماءمور شد

یکایك بدین سجده اقرار کرد

جز ابلیس کز سجده انکار کرد

به خود گفت من ز آتشم او ز خاك

گر از سجده روی از تو تابم چه باك

تکبر به سویش چه آورد روی

بشد طوقی از لعنتش در گلوی

قران کریم د تفسیرونو او احادثو په اساس ،ابلیس یو له پیریانو څخه دی، چې له ډیر ي تقوا یې د ملایکو درجه پیدا کړه .مجمع البحرین دابلیس د لغت په هکله لیکي :

هغه وخت چې خدای (ج) اراده وکړه شیطان ته بڼځه ورپیدا کړي دهغه له غضبه یوه تونه انگا رپیدا سو او هغه انگار هغه ته بڼځه جوړه کړه.

بل روایت وایي د ابلیس نوم عزازیل و، هغه د یوې انجلۍ د « روحا» د لور «لهبا» سره واده وکړ ،چې د پیري له تېره وه، دهغو ډیر اولاد ونه پیدا سول، چې مځکه پر ډکه سوه ، په تولو کې یې ابلیس ډیر عبادت کوی،بیا د جن او نسناس(د انسان تر مخه یو طایفه) په جگړه کې دواړې طایفې مړې سوې او یوازې ابلیس پاته سو ، ملایکو هغه آسمان ته بوت اوهلته یې آدم (ع) ته د سجده نه کولوپه سبب د خدای (ج) لخوا ورټل سو.

www.tanzona.com

(c) ketabton.com: The Digital Library

شیطان

شیطان په عربي کي« الشیطان» ختا کار ، تیری کوونکي او دبنمن په مانا راغلی دی ،شیطان عربي لفظ دي چي له «شطن »څخه اخیستل سوي دي او شطن دلیري والي او نا فرماني په مانا دی . ځیني یي ریښه «شیط» بولي او ځیني یي «شیطن، تشیطن» بولي ،چي هغه اوږدي رسی ته هم وایي او هم هغه آس ته وایي چي د خاوند نا فرماني کوي، او «غزوه شطون» یاني اوږد کاراوبار او «نیه شطون» اوږ دي هیلي ته وایي .

شیطان ته الغرور. ابلیس، شیطان، الخناس او وسواس ویل سوی دی، د شیعیه مذهبو په باور دشیطان نوم «حارث» یا« حرث » و ددې عبادت له کبله یي هغه ته عزازیل یاني عزیز باله چي له تکبر وروسته ابلیس ونومید.

پیغامبر (ص) وایي: غلي(چوپ) سوي خلک د شیطان د حق ویلو گونگیان دي .

دشیطان صفت یو بل موجود ابلیس ته ورکړ سوی دی ، ابلیس یو پیری دی، چي دخدای (ج) له امره یي سر وغړوئ او خدا ی (ج) هغه ورتئ، چي د انس اوجنس دتیر ایستلویو منبع سو.

د شیطان بله مانا «خبیث او پست» ده ،شیطان سرکښه او متمرد موجود ته ویل سوی دی اوهم شریره رو(روح) او له حق څخه لیري والي ته وایي.

په قرانکریم کي د شیطان کلمه (۶۴) واري مفرد او معرفه او(۶) واري مفردأونکره او(۱۸) واري جمع راغلي ده ،یاني شیطان په مفرد دول (۷۰) واري او د جمع په دول یاني شیاطین (۱۸) واري راغلی دی .

په اسلام کي شیطان د انسان دازمایینت عامل سوی، د قرانکریم په اساس شیطان په دوه ډوله دی یو انس او بل جنس او هر پیغامبر انسي اوجنسي شیطاني دبنمنان لري ،شیطان او دهغه کام دهغه ځایه چي تاسو هغه نه وینئ تاسو ویني اوخدای (ج)وایي آیا تاسو شیطان او اولادونه یي زما پر ځای خپل دوستان نیسئ؟

www.tanzona.com

(c) ketabton.com: The Digital Library

شيطان عام نوم (دجنس نوم) دی او ابليس خاص نوم دی ،په بله مانا شيطان هر موذي او منحرف سرکښ اوياغي ته ويل سوی دی .

د شيطان خباثت يوازې په دعوت ، تلقين او وسوسي که نه خلاصه کيږي داچي انسان دننه درې قوی غرايز لکه خښم، شهوت او غضب لري نو شيطان په دعوت ، تلقين او وسوسي سره انسان بې لارې کوي دا درې قوی غريزې انسان له روحي او رواني تعادل څخه بهر وي او له خطر سره يې مخامخوي .

شيطان دقرانکريم په ډيرو آياتونوکي د اخلاق ضد سيمبول بلل سوی دی .

ديس شريف دسورې په (۶۱-۶۲)آياتونو کي راغلي چي انسان دوې لارې لري يوه د خدای لاره او بله د شيطان لاره .

د شيطان د نفوذ مهمي لاري

د شيطان د نفوذ مهمي لارې دا دي

۱ -خښم او شهوت.

۲- بخيلي، حرص او طمع.

۳- ډير خوړل که څه حلال وي

۴-د کور د سينګارولو خيال

۵- په کارو کي عجله کول

۶-بخل او ويره له فقيره

۷- مذهبي تعصبات

۸- شخړه او مجادله

۹-په مسلمانانو بد خيال کول

۱۰-د خلکو په زړه کي ناميدي پيدا کول

۱۱-کورنی له يو بل ليري کول.

۱۲-په مسخرو اوټوکو کي افراط کول

Copyright: www.tanzona.com

www.tanzona.com

(c) ketabton.com: The Digital Library

۱۳-دیو بل سره پټ راز لرل

۱۴- د یوبل غیبت کول

۱۵-دیوبل عیب پلټل

۱۶-د منکراتو په ضد چپه خوله پاته کیدل

۱۷-انسان له صدقې ښخه منع کول

۱۸- انسان هڅول چې له نا پوهي د خدای (ج) په هکله څه ووایي

۱۹-بدو کارو ته خلک هڅول

۲۰- انسان شرک دوله کړو ته هڅول

د شیطان خوښی

په یوه روایت کې راغلي چې یوه ورځ موسی (علیه السلام) په لاره کې له شیطان سره مخامخ سو او پوښتنه یې تري وکړه :

هغه کومه گناه ده چې انسان یې وکړي او ته وربانديِ بیا داسي برلاسي سې ،چې هغه په آساني سره هره خوا کشولای سې ؟

شیطان ځواب ورکړ :

هغه انسان چې له خپلو نیکو اعمالو ښخه خوشحاله سې او هغه ورته ډېر لوی ښکاره سې، مگر خپل لوی گناهونه ورته ډېر وړوکي ښکاره سي .پر هغه انسان زه زیات برلاسه یم.

که دغه مکالمې ته ځیر سو نو شیطان دوو ډېرو مهمو ټکو ته اشاره کړې ده ، چې زموږ لپاره دژوند یو لوی درس کېدای سي .

دا د هغو کسانو په باره کې دی چې کله کوم نیک کار سرته ورسوي ، له هغې ښخه زیات خوشحاله وي او ډېر لوی یې شمېري، نو طبیعي خبره ده چې په یوه داسې وران فکر سره انسان دخیر او

www.tanzona.com

(c) ketabton.com: The Digital Library

برکت له قافلي پاتي کيږي ، ځان خدای (ج)او نورو په وړاندې بې مسولیته ګڼي، مثبت او نیک کارونه یې کمیږي او دا په حقیقت کې هغه څه دي چې شیطان یې له موږ ه هیله لري .

Copyright: www.tanzona.com

www.tanzona.com

(c) ketabton.com: The Digital Library

دشیطان نومونه

۱- ابلیس: مفرد دی ، چي دوه جمع (ابالیس و بالسه) لري، چي دهغه مانا ده د خدای (ج) له رحمته ناهیلي او مایوس سوي .

۲-وسواس: وسوسه اچوونکی، وسوسه کوونکی، یاني هغه کلام چي د انسان په باطن کي تیریږي، اود انسان له دننه راپورته کیږي . وسواس په اصل کي کرار ږغ ته وايي ، چي د زینتي شیانو له یوبل سره له منبتلو څخه راپورته کیږي اوبله مانا يي بد فکرونه او سوچونه دي ، چي دانسان په ذهن کي تیریږي او څوک په کرار ږغ یو کار ته اړ باسي.

وسواس په قرانکریم کي پينځه واري راغلی دی

((من شر الوسواس الخناس ، الذی یوسوس فی صدور الناس))
((فوسوس لهما الشیطان))
((فوسوس الیه الشیطان))
((و لقد خلقنا الانسان و نعلم ما یوسوس به نفسه))

۳-خناس: بیرته را گرځیدل، یو اړخ ته کیدل، پټیدل ، هر وخت چي انسان د خدای (ج) يادوي او د هغه نوم واخلي شیطان پټیږي ، چي انسان خدای (ج) هیر کړی شیطان دهغه وسوسه او اغوا کولو ته را ځي.

۴-رجیم- د سنگسار ول ، ډبرې ويښتل، اود گمان له رویه خبرې کول او رټل سوي مانا لري .

۵-عزازیل : یاني د ملایکو تر منځ عزيز و

۶-حارث-شیعیه گان د شیطان نوم حارث بولي

۷- صاغر:د شیطان یو صفت دی د پست او ذلیل مانا لري

شیطان چي آدم (ع)ته سجده ونه کړه خدا ی(ج) وويل :

فاخرج انك من الصاغرین(له جنته ووځه ته له ذلیل سویو څخه يي)

www.tanzona.com

(c) ketabton.com: The Digital Library

۸ ، ۹-مذئوم و مدموره - په خوارۍ رټل سوي يا په غوسه شړل سوي مانا لري .

۱۰-مذموم: رټل سوی

۱۱-غوی: د مړيني لاره نيول ، د خدای له رحمت څخه رټل کيدل دی

۱۲-عفریت : قوی زورور، ځيرک، اوخبيث

سلیمان (ع) ته د بلقس تخت عفریت پیری راوړئ دی .

۱۳ او۱۴-مارد او مريد-متمرد شیطان مانا لري.(شيطان مارد و شیطانا مریدا)

۱۵-شیصبان : د شیطان یو بل نوم دی

۱۶-ابومره: ۱۷، -ابوخلاف ۱۸، ابولبين، ۱۹-ا بيض(خبنم راوړنکی) ۲۰، - وهار (په خوب کې مؤمين ځوروی) ۲۱، - ابولبيني (د ابلیس یوه لور ده) ، ۲۲-نائل، ۲۳- ابوالجان

۲۴-دشر ملک -شیطان عام نوم دی

Copyright: www.tanzona.com

www.tanzona.com

(c) ketabton.com: The Digital Library

د شیطان کارونه

دشیطان ختا ایستل دوه ډوله دي

۱-اغوا: انسانان گمراه کوي مگر نه مخلصین

د النجم دسورې په(۲) مبارک آیت شریف کې راغلي دي :

«ما ضل صاحبکم و ما غوي"

نه دی گمراه سوی پیغامبر او نه یې لاره ورکه کړې ده (موخه یې مالومه ده، لاره ورته مالومه ده او موخه یې هم مالومه ده)

۲-اضلال: په ختا ایستلو کې استثنا نسته هر څوک ختا باسي .

د النسا دسورې په(۱۱۹) مبارک آیت شریف کې راغلي دي:

«و لاضلنهم ولامنینهم ولامرنهم"

ژباړه : (اوزه به گمراه کړم دوی اوپه باطلو امیدونو کې به یې واچوم)

دمحمد دسورې په (۲۵)مبارک آیت کې راغلي دي :

« ...الشیطان سول لهم وأملی لهم»

ژباړه : (شیطان ښایسته کړي دي (گناهونه) او مهلت دوی ته)

دشیطان مهمه موخه د انسان دوږخي کول دي هغه ددې کار لپاره له ډول ډول وسایلو او چمونو څخه کار اخلي.

Copyright: www.tanzona.com

www.tanzona.com

(c) ketabton.com: The Digital Library

د قرانکریم د مخی باید چیري د ملعون له شره د خدای څخه پناه وغواړو

۱- دقرانکریم ویلو په وخت کي

۲-دلمانځه په وخت کي

۳-د شیطان د وسوسی په وخت کي

۴-د لمرختلو او لویدولو په وخت کي

۵- هغه وخت چی سپي او خره ږغ لوړ سي

Copyright: www.tanzona.com

www.tanzona.com

(c) ketabton.com: The Digital Library

دشیطان مهمې موخې

۱- شرک

۲-بدعت

۳- لويې گناه وي

۴- کوشنی گناه وي

۵- دمباح کارونولومه :

په دې سره دانسان وخت زیانوي اوله عباداتوڅخه يې راگرځوي .

۶- دکمزوررواعمالولومه ده :

په دې سره انسان له ښواوغوره عملو څخه راگرځوي .
داسي کارو يې اخته کوي چي لږ ثواب لري ، اوپه
. له داسي عبادت څخه راوگرځوي چي ثواب يې تردې زيات وي اودې پرځاى يې
دمصيبتونواوتکليفونولومه ده::۷
کي ځوک له تولوشيطاني کارونو راتپرسو، نوبيا خامخا وربانديې امتحانونه راځي،په داسي حالت که
الله پاک ترې بياشيطان ته موقع په لاس ورځي اوهڅه کوي چي داسي خبره يې ترخولې وباسي چي
له عبادتونوڅخه راگرځوي . ناراضه کړي اوياوربانديې دبې صبرى خبرې کوي اويايې

www.tanzona.com

(c) ketabton.com: The Digital Library

شیطان پرچا برلاسی کیږي

Copyright: www.tanzona.com

الزخرف دسورې(۳۶) مبارک آیت شریف کې راغلي دي

«ومن یعش عن ذکر الرحمن نقیض له شیطانا فهو له قرین »

ژباړه : څوک چي ذکر دالله نه کوي مسلط به کړو پر هغه شیطان .

المجادله دسورې(۱۹) مبارک آیت شریف کې راغلي دي :

«استحوذ علیهم الشیطان فأنساهم ذکر الله أولئك حزب الشیطان ألا إن حزب الشیطان هم الخاسرون »

ژباړه :شیطان پر هغوی مسلط دی له هغو يي دالله ذکر کړی دی دغه کسان دشیطان گوند جوړوي دشیطان گوند په زیان کې دی .

دشیطان رابلل د انسان په اختیار کې دی، شیطان خپله وایي ،چې پر خالصو بندگانو واک نه لري

د «ص» د سورې په(۸۲ او ۸۳) مبارکو آیاتو نو کې راغلي دي

«قال فبعزتك لأغوینهم أجمعین إلا عبادك منهم المخلصین»

ژباره :تولــه بندگان اغوا کوم مگر مخلص بندگان

د الاعراف دسورې په(۲۷) مبارک ایت کې راغلي دي

«إنا جعلنا الشیاطین أولیاء للذین لا یؤمنون »

ژباړه :شیطانان د هغو اولیا دي چې ایمان نه راوړي

دزخرف د سورې په(۳۶) مبارک آیت کې راغلي دي

«ومن یعش عن ذکر الرحمن نقیض له شیطانا فهو له قرین »

www.tanzona.com

(c) ketabton.com: The Digital Library

ژباړه :هغه څوک چې د خدای د یادولو سترګې پټې کړي د هغه لپاره شیطان نژدې کوم .

او نحل دسورې په(۱۰۰)مبارک آیت کې راغلي دي

«إنما سلطانه على الذين يتولونه والذين هم به مشركون »

ژباړه :دهغه واک پر هغو کسانو دی چې د هغه سلطنت مني

د الشعرا د سورې په(۲۲۲)مبارک آیت کې راغلي دي

«تنزل على كل أفاك أثيم »

ژباړه : شیطانان په هر فریب کار ګناهکار نازلیږي

شیطان ضعیف الایمانه سړي وسوسه کوي ، ورسره تماس نیسي ،دهغه سره ملګری کیږي او دهغه میلمه پال کیږي .

دشیطان جزاوي

د دول دول شیطانانو لپاره دول دول جزا وي تاکل سوي دي

د یاغي شیطان چې(د کاینانو په اړه مالومات غواړي) د سزا لپاره د الجن دسورې په(۹) مبارک آیت کې راغلي دي

«يجد له شهابا رصدا »

ژباړه : هغه په شهاب ولو

د النحل دسورې په(۶۳) مبارک آیت کې راغلي دي

«لهم الشيطان أعمالهم فهو وليهم اليوم ولهو عذاب أليم »

ژباړه : مګر شیطان او پلویانو ته یې نن دردناک مجازات دي .

د النسا دسورې په(۱۱۸) مبارک آیت کې راغلي دي

www.tanzona.com

(c) ketabton.com: The Digital Library

«لعنه الله ...»

ژباړه : لعنت د خدای پر هغو دی .

د النسا دسورې په(۱۲۱)مبارک آیت کې راغلي دي

«أولئك مأواهم جهنم »

ژباړه :د هغه ځای دوږخ دی .

د الانعام دسورې په(۱۲۸)مبارک آیت کې راغلي دي

«قال النار مثواكم خالدين فيها »

ژباړه :ویل د هغه ځای اور دی دابد لپاره .

Copyright: www.tanzona.com

www.tanzona.com

(c) ketabton.com: The Digital Library

شرک

سره په شیطان دانسان اصلي دبنمن دی، په دې لټه کې دی چې انسان هم ځان په څېرد الله پاک درسپډولپاره له هرممکني دبنمنۍ کې اخته کړي اوله تل لپاره یې په عذابونواخته کړي،دې موخې ته هڅې
سره خلک دالله پاک له لارې اوړي اوپه ګناهونوکې یې ډوب ځخه کاراخلي اوهرهغه کارچې په هغه وي تر سره کوي .
رحمه الله تعالی اوه طریقې بیان کړې دي چې په هغوسره شیطان انسان دالله علامه ابن قیم جوزي لارې اړوي اوپه خپلولومو کې یې راګیروي، پاک له
: هغه دادي

شیطان انسان کفراوشرک ته هڅوي،دا د هغه ځورا مهم کار دی .: ۱
د شیطان یوه اصلي موخه شرک دی ځکه خدای (ج) وایي هر شی بښم مګر شرک

النسا د سورې په(۱۱۶)مبارک آیت کې راغلي دي

« إن الله لا يغفر أن يشرك به ويغفر ما دون ذلك لمن يشاء ...»

ژباړه : (بیشکه الله نه ببنې شرک او ببنې هغه (ګناه) چې له هغه کښته وي هغه چا ته چې اراده وفرمایي)

دتوحید ضد یاد خدای(ج) سره ملګرې پیدا کولو ته شرک وایي .

دانسانانو په تاریخ کې مشریکینو د شیطان په خوله په خومعبودانو اتفاق کړی دی .

هرتبر به بیل بیل معبود ته عبادت کاوه، همدارنګه هرې زماني بیل معبودان لرله، په یوه زمانه کې به دیوه معبود عبادت کیده ،ولې په بله زمانه کې به دهغه معبود عبادت کوونکي نه پیداکیدل . نه داچې شرک انسانان دعقیدې له لحاظه بیلوي بلکې په شرک کې ددې صلاحیت نه وي چې انسانان سره متحداو یوځای کړي . همدا علت دی، چې ډیر دینونه منځ ته راغلي دي ، چې په دې ډول شیطان شرک ته لاره پرانیستې ده ځکه شرک د شیطان لومړی موخه ده .

www.tanzona.com

(c) ketabton.com: The Digital Library

دالزخرف دسورې په (۳۷)آیت شریف کې راغلي دي

«وإنهم ليصدونهم عن السبيل ويحسبون أنهم مهتدون »

ژباړه : (شیطان اړوي ملګري له لارې (حق) ګمان کوي چې دوی د سمې لارې موندونکي دي)

همدا علت دی چې غیرتوحیدي دینونه یې خلکو ته ښکلی کړي دي او هغوی په هغه ټینګ ولاړ دي او سوچ کوي د هغو لاره سمه او راسته ده.

د ابلیس یو مهم کار چې دبشر د ختا ایستلو لپاره یې تر سره کړی دی هغه د غیر توحیدي دینونه منځ ته راوړل دي .

دین په روحاني موجوداتو باندې اعتقاد ته وايي یا دین په روحاني موجوداتو باور ته وايي .

Copyright: www.tanzona.com

www.tanzona.com

(c) ketabton.com: The Digital Library

شرکي دینونه

بت پرستان

عربو جاهلیت په دوران کي د بتانو عبادت کوئ، چي ځیني مهم بتان یي دا دي :

ازر-اساف-اسحم-اشهل-اقیصر-اوال-باجر-بجه-بس-بعل-بعیم-بلج-جبت-جبهه-جریش-جهار-خلصه-ذوالخلصه-دار-دوار-ذات الودع-ذو الرجل-ذو الخلصه-ذزیح-ذو الشری-ذو الکعبات-ذو الکفین-ذو اللبا(المرصع)-رئام-ربه-رضی-رضائ-زور-زون-سجه-شارق-شمس-صدا-صمودا-ضمار-ضیزن(ضیزنان)-طاغوت-عائم-عبعب-عتر-عزی-عمیانس-عوض-عوف-فلس(معجم البلدان) قلیس-قراض-کثری-کسعه- کعبه-نجران-محرق-مدان-مرحب-منات-منهب-لات-نائله-نسر-نصبمذهب مغان

صابیان

صابي په لغت کي له یو دین څخه بل ته اوښتل مانا لري ،ځیني خلک د یونان فلاسفه صابیون بولي،صابیانو هر ورځ د یو ستوري په نامه نومولي ده ، دساري په ډول شنبه په زحل پوري اړه بولي، هغوی دستورو عبادت کوي .

قرامطه او زنادقه

قرامطه د قرمط له نامه او زناقه د زندک له نامه څخه اخیستل سوي دي ، چي پیروان یي هغوی پیغامبران بولي او ددې دین پیروانو ته زندیق ویل سوي دي، هغوی په خدای او اخیریت باور نه لري .

www.tanzona.com

(c) ketabton.com: The Digital Library

السوفستائیه

ددې دین پیروان باور لري ، هغه څه چې ویني اصلي نه دی، هغه څه چې په وینه ویني هغه څه دی چې په خوب کې یې ویني.

زرتشت

د زرتشت دین پیروان د اور عبادت کوي .

مزدک: دقباد فیروزان په وخت کې یو سړی د مزدک په نامه پیدا سو او د زرتشت احکامو ته یې بدلون ورکړ ،چې زند د هغه کتاب و.

ماني

ماني د شاپور بن آردشیر په وخت کې و ،چې د پیغامبري دعوی یې وکړه هغه بنه رسمونه ایستله او دهغه عبادت یې کاوه .

فتیشسم (روح پرستي)

ځیني خلک دادین د بشر عمومي دین بولي وایي دا دین د غیر الهي دینونه تادو (بنیاد) دی .

فتیش: متبرکه شیانوته لکه : کوشنۍ ډبرې ، مرى ، اوطبیعي شیانو په تقدس باور ته وایي د هغوی معابدونه د غرونو په سوریو کې وه ، چې هغوی د تبرک لپاره هغه مسح کول یا مچول .

توتمیسم

ددې دین پیروان چې په افریقا ، شمالي امریکا او استرلیا کې ژوند کوي یو دیوشي یا یوحیوان عبادت کوي .

آنیمسیم (م قبیله ای)

دا دینونه قومي بڼه لرله، ددې دین پلویان په سختو جغرافیایي سیمو کې ژوند کوي .

Copyright: www.tanzona.com
www.tanzona.com

(c) ketabton.com: The Digital Library

د« انیم» کلمه د هڅوني په مانا ده ،هغوی د روح عبادت کوي او په نامريي ارواحو او تناسخ يي باور درلود.

هندويزم(برهمائي)

په دي دين کي د توتم پرستي اثار ليدل کيږي او هغوی خپل لوی نيکه په غوا کي تجسموي غوا هندوانو ته مقدسه ده هغوی په تناسخ باور لري ، يوگا يي رياضت دی ، او خواړه يي سبزيجات دي،او بودا خپل خدای بولي .

۲- دشيطان دويم مهم کار په دين کي بدعت دی

Copyright: www.tanzona.com

www.tanzona.com

(c) ketabton.com: The Digital Library

بدعت

هر هغه نوی کار چې نظیر او مثال یې په اسلامي شریعت، سنتو او د صحابو په اثارو کې نه وي هغه بدعت بلل کیږي . لیکن هر بدعت نا پسندیده، ناجایز او حرام نه وي بلکه هغه بدعت حرام او ناجایز ه وي چې د کتاب او سنت د احکاماتو سره ښکاره متعارض او متناقض وي .

یا بدعت سیئه او بدعت ضلاله هغه بدعت ته وایي، چې په واضحه توګه سره د کوم متعین سنت د ترک باعث وګرځي. په هغه عمل سره چې سنت نه ترک کیږي نو بیا هغه ناجایز نه دی بلکې مباح دی .

د بدعت لغوی مفهوم:
د بدعت لفظ له بدع نه مشتق سوی دی، چې لغوی مانا یې له کوم پخواني مثال څخه پرته نویو کړو ته وایي.

الله جل جلاله دقرآن عظیم الشان په مختلفو ځایونو کې د بدعت د لفظ مشتقات بیان کړي دي. له کومو نه چې ددې مانا توثیق کیږي . لکه

له بدعت نه مراد هغه کارونه دي ، چې د رسول الله صلی الله علیه وسلم په وخت کې نه وه.

که بدعت داسې یو کار وي، چې د شریعت په امورو کې مستحسن وشمارل سي نو دا ښه بدعت دی او که د شریعت په امورو کې بد وشمارل سي نو دا بیا قبیحه بدعت دی .

له دې تعریفونو نه دا خرګندیږي ، چې په اسلام کې هر نوی کار باید بد ونه ګڼل سي او هر نوی کار مطلقا حرام یا ممنوع نه دی. بلکې هر نوی کار ولیدل سي که ښه و او د نورو سنتو د ترک کیدلو باعث نه وو نو روا او ښه بدعت دی او که نه نو ناروا او بد بدعت دی .

بد یا قبیحه بدعت د شیطان کار دی ، په دې توګه په اسلام کې درزونه اوفرقې جوړې وي .

کومې ډلې چې له شرک نه پیداکیږ ي هغه بیا ورو ورو په قبیلو ، قومونو ، ژبو ، رنګونو ، هیوادونو ،دولونو او اختلافونو اوړي . بیا دهمدې توپیرونو له زیاتیدوله وجې دانسانانو په مینځ کې تعصبي

www.tanzona.com

(c) ketabton.com: The Digital Library

جنګونه پيداکيږي .ترڅي پورې چې اخيري کار يې په دنيا کې وينه تويولوو ته رسيږي . که چير ی تاسي دهمدې تعصب موخي او ريښي ته ځان ورسوی نو تاسی ته به مالومه سي چې تادو(بنياد) يې شيطان ايښي دی .

بدعت دوې مانا وي لري

۱-بدع ياني نوی شی : د اصطلاح له مخې هغه تازه شی ته وايي چې په قران او سنت کې ځای نلري

۲-کم يا زياتول : د دين په نامه يا هر هغه کار چې د د ينداري په نوم تر سره کيږي حال دا چې دين هغه نه وي ويلی.

د اسلام په لومړي پيړی کې په دين کې بدعت پيل سو او هر يو به بل په بدعت محکوم ول

ابن تيميه" چې د دې فکري جريان مشر دی وايي شيعي، معتزلي ، جهمي، اشعري او خوارج ويناندان ټوله بدعت کاران دي ،ان فارابي او ابن سينا د بدعت په دام کې راګير سوي دي د هغو دجشنونو لمانځل يو بدعت دی .

اهل سنت بيله ځانه، ټولي فرقي دبدعت اهل بولي او اشعري بيله خپل مذهب معتزله ،مرجئه او اشاعره دبدعت اهل بولي .

شيعة اماميه بيا اهل سنت ، غلات ، معتزله ، خوارج او صوفيه د بدعت اهل بولي .

وهابيان د شيعيانو کارونه بدعت او حرام ګڼي لکه : تکی په لمانځه کې ، زيارت ته تګ، امامان حرم، کربلا ته تګ، د ترحيم جشنونه او داسی نور

شيعيه ګان وايي د اهلي سنتو په لمانځه کې د الحمد وروسته امين ويل ، لاسونه تړل ، بدعت دی .

دويم ډول بدعت د روښانا ندي په نامه په دين کې کمول او زياتول دي .

بدعة ضلالة وکل ضلالة سبيلها الی النار» «کل :حضرت محمد (ص) فرمايي

هر بدعت خټا ايستونکی دی او هر خټا ايستل اور ته لار ده (سنن ابن ماجه) او (سنن ابی داود).

سليمان بن سحمان النجدی وايي په مسجد کې څلور محرابه چې د څلور و مذهبو لپاره جوړيري بدعت دی، په لو ړ آواز د قران تلاوت، پر پيغامبر درود ويل ، له اذان وروسته دعا، په لوړ ږ ع پر مولود بوللې ويل ، د جمعي د شپې روژې، د اخترو د شپې دعاوي ، د زوی په زيږيدو راټوليدنه ،

Copyright: www.tanzona.com

www.tanzona.com

(c) ketabton.com: The Digital Library

د شعر او دورد ګډول ، د ذکر په وخت کې تسبیح په لاس کې نیول ، په لوړ آواز«لا اله الا الله» ویل ،، په قبر اوبه شندل ، د غونډو په ځایو کې دتورو اوبیرغونو ځړول ،تنبور او دایره وهل ، ، د خدای د نورو نومونو سره د جلاله لفظ تکرار ول ، بدعت دی .

Copyright: www.tanzona.com

www.tanzona.com

(c) ketabton.com: The Digital Library

له توحيدی دينونوڅخه جلا سوي مذهبونه اوفرقي

دابليس بل مهم كار په توحيدي دينونو كې مذهبونه او فرقي جوړول دي .

مذهب : د دين څانگي دي، چې په غلطه دين ته هم ويل سوی دی .

يهوديت

يهوديت دبشر يو پخوانی توحيدي دين دی او دهغه پيروان د بني اسراييل كام دی .

اوس ډيرو يهودانو ددين اصلي لاربنووني اوقوانين پرېښي اوپه هغه كې يې ډير تغيرات راوستي دي ، چې داتغيرات په دين كې دډول ډول مذهبونو او فرقو لامل سوي دي، په عمومي ډول ځلور لارې او هر يوه لاره بيا لسگونو ډلواوفرقو ويشل سوي دي .

١-ارتدوكس(سنتي)

په درو ډلو ويشل سوی دی

الف :حاردي يا افراطي يهودان

ب : حسدي يهودان

ج: مدرن ارتدكس

٢.اصلاح طلب(يهودان)

www.tanzona.com

(c) ketabton.com: The Digital Library

۳.محافظه كار(يهودان)

۴.قراييم

له يهوديته جلا سوی مذهبونه او فرقې :

په تېرولو ديونو كې له لرې مدې وروسته ډېرې فرقې اومذهبونه پيدا سوي دي ياني په هغه كې بدعت راغلی دی، ځينې د دې فرقو غتې او ځينې يې كوشني دي او په هر زمان كې ځينې نوی فرقې منځ ته راځي او ځيني يې هيريږي همدا كار ادامه لري .

۱ـفريسيان: فريسيان د يهودانو د كاهنانو فرقه ده چې په قيامت باور لري اود موسی (ع) شريعت مني، دی فرقې تر(۱۳۵ ميلادي) پورې دوام درلود اوس يې پيروان نسته.

۲- صدوقيان: صدوقيان يو ه يهودي روحاني فرقه ده چې «صدوق» نومي ته منسوب ده ، د روښانااندو او يوناني غوښتونكو ګډه يوه فرقه ده چې معاد نه مني .

۳- اينسيان: اينسيان د يهودانو د فقيرانو او خوارانو فرقه ده ،هغوی د خصوصي مالكيت ضد وه او د زرو زيرمه يې حرامه بلله .ددې فرقې پيروانو خصوصي مالكيت نه لره اوپه دسته جمعي ډول يې ژوند كوی .

ددې فرقې اساس اينسوونكی «يوسف او فيلون» يهودان وه ، ددې فرقې پيروانو په غارو اوسوريو كې ژوند كاوه اوبيله عبادت يې بل كار نه لره چې په(۶۸ ميلادي)كا ل كې قتل عام سول .

۴- هرويان:د هرويان فرقي سياسي رنګ درلود ، په فلسطين كې پيدا سوه ،هغوی دتل لپاره يهودانو ته سلطنت غواړي .
۵- زيلوتان : دزيلوتان فرقې مذهبي رنګ درلود او سياسي غوښتني يې درلودي، هغوی د روميانو مخالف وه، دجليل په ښار كې اوسيده چې د «جليل يهوای »په نامه هم ياديږي .

۶- قرائون : قرائون په (۷۶۷ ميلادي)كې د ((عانان بن داود)) لخوا تاسيس سوه، هغو تلمود ته اعتبار نه وركاوه او يوازې يې تورات منی، دشپې يې شمع لګول منسوخه بلله، غوښه يې نه خوړله او طبيب ته يې تګ مكروه باله .

۷- عنانيه: عنانيه د فرقې مؤسس ((عنان بن داود)) دی ،چې په((راس الجات) منسوب و ،هغوی دشنبې په ورځ د چرګ ، كب ، هوسی او ملخ غوښه نه خوړل .هغوی عيسی (ع) مني او هغه يې د موسی (ع) پيرو بلی .

Copyright: www.tanzona.com
www.tanzona.com

(c) ketabton.com: The Digital Library

۸- کاتبان: دکاتبان ډلي ته «ربي» هم ویل سوي دي، هغوی تجارت کوئ اومقدس کتابونه یې کاپي کوله
9- عیسویه: عیسویه فرقه عیسی بن یعقوب اصفهاني ته منسوب ده اوځیني عوقید الوهیم یاني عبدالله چې د منصور عباسي په وخت کې یې ژوند کوی د هغه مشر بولي، هغوی په یوه دایره کې درېدل او باور یې درلودپه هغوی د دښمن وسله کار نه کوي

۱۰- ربانیون : ربانیون دا دیهودانو دروحانیونو فرقه وه ،دهغو کار د تورات او نورو یهودي مقدسو کتابونه ژباړه او تفسیر و ،هغو خلکو ته په کنیسه کې موعظه کوله ،هغو ی ته ښوونکي هم ویل سوي دي .
۱۱- تناسخیه: تناسخیه فرقه په تناسخ باور لري هغوی وایي د دانیال په کتاب کې خدای (ج) بخت نصر مسخ کړ او د اوو ژویو په شکل یې واړوئ .

۱۲- راعیه: راعیه یو یهودي فرقه ده چې مشر یې د بزرګي دعوا کوله .
۱۳- سامره: دسامره ډلي د موسی (ع) ، هارون (ع)او یوشع (ع)رسالت نه مانه .
۱۴- دوستانیه : دوستانیه د سامرې فرقي انشعاب دی، چې ددنیا په عذاب باندې باور لري .
۱۵- کوستانیه : کوستانیه هم لکه دوستانیه ده، هغوی بیت المقدس (جبل نابلس) خپله قبله مني .

تاریخ پوهان وایي دا فرقه همدغه دسامره فرقه ده چې دنیا د ثواب او عذاب ځای بولي .

ابوریحان البیروني وایي : دسامره قوم له بابل څخه شام ته هجرت کړی دی، دا مذهب د یهودي دین او مجوس دین ترکیب دی ،چې اوس یې اکثریت په فلسطین کې ژوند کوي او کنیسه یې هملته ده،ځیني هغوی هم هغه صدوقیان او فریسیان بولي .
۱۶- مقاربه: مقاربه فرقه په خدای باور لري چې خدای (ج)له رسولانو سره د ملایکو په واسطه خبر ي کوي ،خدای باید وصف نسيء، دا اوصاف د ملایکو دي خدای ج٠) له دې صفاتو لوړ دی .
۱۷- یورغانیه: یورغانیه و یورغان تو منسوبه فرقه ده ځینو دهغه نوم یهودا بللی دی ،هغوی زاهدان او لمونځ کوونکي دي اود حیواناتو غوښې نه خوري .
۱۸- موشکاتیه: موشکاتیه له مقاربه څخه منشعبه فرقه ده هغوی داسلام پیغامبر مني او وایي هغه د تولي دنیونولپاره راغلی دی بیله یهودانو.
۱۹- الکسائیه: الکسائیه په درې سوه میلادي کال کې په اردن کې منځ ته راغلي ده هغوی ستوري مقدس ګڼي او د ثنویت عقاید لري .

همداسې تاریخي فرقي په کې رامنځ ته سوي دي . لکه :
۲۰- سمپسیان
۲۱- ابیونیان

www.tanzona.com

(c) ketabton.com: The Digital Library

۲۲- ماسبونان
۲۳- اوسان
۲۴- نزاريان
۲۵- ناصورائيان
اوداسي نور

Copyright: www.tanzona.com

دمسيحيت مذهبونه او فرقې

مسيحيت ، عيسوييت يا نصرانيت درې مذهبونه او (۵۰)فعاله فرقې لري چې مهمي يې دا دي :

(کاتوليک (عمومى) مذهب، ارتدوکس (سنتي) مذهب، پروتستان (معترض)مذهب

کاتوليک؛ کاتوليکان دپاپ پلويان دي ، مرکزيې په روم کې دی، کشيشان يې واده نه کوي، هغوی پاپ بې گناه بولي، مقدسه ژبه يې لاتيني ده ، اوپه لاتينه ژبه عبادت کوي .

ارتدوکس: ارتدوکسان اصلاح طلبان دي ،دقسطنطنيې د امپراطور پلويان دي ، مرکزيې په يونان کې دی . کشيشان يې واده کوي، پاپ بې گناه اوخطا نه بولي، مقدسه ژبه يې يوناني ده، په خپله ژبه عبادت کوي .

پروتستان : د کاتوليک مذهب کې د« مارتين لوتر »لخوا انشعاب راغی اود پروتستانو مذهب را منځ ته سو ،هغوی په کليسا نيوکې کوي چې هغه له اصل سره توپير لري ،هغوی د کليسا په تکفير او

www.tanzona.com

(c) ketabton.com: The Digital Library

دجنت په رسمي قوالو ورکولو نيوکي کوي ، هغوى په دنيا کي په نيکو کارونو باور لري او وايي له خداى (ج) سره په اړيکو کي کشيش او پاپ څه اغيزه نه لري او هم برزخ نه مني.

د ميسحت دمذهبو او فرقو ډلبندي :

د. پطرس پلويان: د پطرس پلويان په لومړى ميلادي پيړى کي اوسيدل .

د پولس پلويان : د پولس پلويان(١ – ۴) پيړيو پورې منځ ته راغله او بيا هغوى په دوو مذهبونوويشل سول .

الف : ارتدکس

ب: کاتوليك

الف : په ارتدکس کي هم انشعابات راغلل هغه په فرعي څانگو وويشل سو

لومړى : هغه فرقي چي(۴- ۱۶ ◌)پيړيو پورې منځ ته راغلي دي

.قبطيه، ۵- کلدانيه، ۶- مارونيه ۴- نساطره، ۲- ارمنيه، ۳- سريانيه، ۱-

دويم : هغه فرقي چي(۱۶- ۲۰ ◌)پيړيو پورې منځ ته راغلي دي

ارتدکس په هر سيمه کي په مستقل دول (اسقف) ايجاد کړچي دهغو تعداد(۱۵) ته رسيدى .

ب :کاتوليك

هغه په درو برخو انشعاب وکړ

لومړى : هغه کاتوليکي فرقي چي (۲- ۶)پيړيو پورې منځ ته راغلي دي :

يعقوبيه: هغه عيسى (ع) يو واحدطبيعت بولي، نن هغو ته بطريرکيه السريان الکاتوليك هم وايي چي په لسو فرعي څانگو يې انشعاب کړى دى .

www.tanzona.com

(c) ketabton.com: The Digital Library

۱-یعقوبه، ۲ -الیانیه، ۳- الیلیارسیه، ۴- مقدانوسیه ،۵- سبالیوسیه، ۶-نوئتوسیه،۷-بولسیه، ۸- موارنه ،۹ ـ ملکانیه (تثلیث پرستان دي)،۱۰-.مونوفیزیه (عیسی (ع) خدای بولي

دویم: هغه کاتولیکي فرقې، چې(۶- ۱۶) پیریو پورې منځ ته راغلي دي

۱-مونوتولیة- (په واحد خدای باور لري)

۲- یسوعیون-(هغه ته با بابولس ثالث هم وایي)

۳- الکاتاد- د هغه بل نوم انقیاء دی په دولسمه دیرلسمه پیړیکې منځ ته راغلي دي، هغو خدای د خیر اله او شیطان د شر اله بولي او باور لري دواړه په انسان کې را ټول سوي دي .

دریيم : هغه کاتولیکي فرقې، چې (۱۶- ۲۰)پیریو تر منځ ته راغلي دي .

په دې وخت کې دديني اصلاح نهضت منځ ته راغی او کاتولیکان یې په دووبرخو وویشل

۱-کاتولیکان .

۲- پروتستان

مگر دا انشعاب دلته هم ختم نه سو په دواړو کې نور انشعابات راغله

الف : دکاتولیکانو فرقې

مورمونان - دهغه اساس جوزف اسمیت (۱۸۰۵-۱۸۴۴ م) کال کې کینښود هغوی خپل پلویان دیهودیت اصلي کتاب ته دعوت ول .

هغوی باور لري، چې خدای د انسان په شکل دی غوښې او هډوکي لري .

ب : پروتستانو فرقې

(هغوی پاپ نه مني)

www.tanzona.com

(c) ketabton.com: The Digital Library

۱-لوتریه - مارتین لوتر (۱۴۸۳-۱۵۴۶ م) کال کې د هغه اساس ایښی دی .

۲. جیش الخلاص - ویلیام بوث (۱۸۷۵م) کال په لندن کې د هغه اساس ایښی دی .

۳-. میتودیه-(۱۸۷۶ میلادي) کال په آمریکا کې تأسیس سوي ده .

۴-عنصریه -(۱۹۰۱ میلادي) کال په امریکا کې منځ ته راغلي ده او فقرانو ددین په نامه یاد سوی دی

۵- شهود یهوه-(۱۸۷۴ میلادي) کال په آمریکا کې منځ ته راغلي ده هغوی پلویان یې د مقدس کتاب د شاگردانو په نامه مشهور دي او په کال(۱۹۳۱ م)کې د شهودیهوه په نوم مشهوره سوه .

هغوی وایي د امتونو دوران پای ته ورسید ژر به د ملکوت دوران پیل سي اوعیسی (ع) به په روحي ډول رجعت وکړي .

د اسلام د دین مذهبونه او فرقې

حدیث کې راغلي دي) ۳۹۸۱ («سنن ابي داود»

«دخدای پیغامبر (ص) پورته سو او ویې ویل: ستا سو څخه مخکې داهل کتابو ډیر تر ۷۲ فرقو وویشل سول دا امت به هم ژر په (۷۳) فرقو وویشل سي له هغو څخه په(۷۲) فرقې په اور کې اویوه به یې په جنت کې وي » .

دین څه شی دی :

دین په روحاني موجوداتو اعتقاد یا باور ته وایي یا په بله مانا دین دحقیقت اطاعت ، فرمان منل او تسلیمیدل دي .

ځیني علماوایي دین دخدای تعالی وضع سوي قوانین دي، چې دعقل خاوندان په خپل اختیار هغه مني .

www.tanzona.com

(c) ketabton.com: The Digital Library

د قرانکریم د کافرون دسورې د شپږم مبارک آیت په اساس«لکم دینکم ولي دین» د مشرکانو مسلک ته هم دین ویل سوی دی .

یولویدیځوال پوه «دورکیم» وایي دین دمقدساتو د باورونو او ادابو دستګاه ده چې خلک په ټولنیزو ډلو کې راغونډوي .

په قرآن کریم کې دین ته ډیري ماناوي لکه : جزا او عوض ورکول [د دفاتحه د سورى ۴ مبارک آیت] ؛اطاعت و بنده ګي [د زمر دسورې یولسم مبارک آیت]؛ ملك او سلطنت [دبقرې دسورې ۱۹۳ مبارک آیت] ؛شریعت او قانون [د کافرون دسورې ۶ مبارک آیت]؛ ملت [د انعام دسورې ۱۶۱ مبارک آیت] ؛تسلیم [العمران دسورې ۱۹ مبارک آیت] ؛اعتقادات[دالبقرې د سورى ۲۵۶ مبارک آیت شریف]... راغلي دي . او په روایاتو کې هم «دین» ته ډیرى ماناوي ورکړ سوي دي

مذهب : علما ددین ځانګې ته مذهب وایي ځیني بیا همدا دین ته مذهب وایي

د اسلام دین د فقهي ، شرعي، مادي ، سیاسي... مسایلو په اساس په څو ډلو ویشل سوي دي

یاني مذهبونه د یو بله په فقهي مسایلو ، شرعي مسایلو (اودس ، لمونځ...)، مادي مسایلو (د دخان د ګټې لپاره حدیثونه)، سیاسي مسایلو (رسول الله (ص) دځا ی ناستي موضوع) او(قبیلوي تعصباتو(داسلام وسعت د نورو دینونوپیروانو عقایدلکه دعباسیسانو او امویانو په وخت کې تر اغیزې لاندې راوست)،کې سره اختلافات لري یاني مذاهب د یو بل سره په اعتقاداتو، فقهه احکامو ، اخلاقو او عرفان کې سره توپیرونه لري .

مذهبونه په څو ډولو ویشل سوي دي لکه :

فقهي مذاهب چې په فقهي مسایلو کې سره توپیر لري .

کلامي مذاهب چې په اعتقادي مسایلو کې سره توپیر لري .

او صوفي مذاهب چې په اخلاقي مسایلو کې سره توپیر لري .

فرقه :فرقه په لغت کې دخلکو یوې ډلې ته وایي ، چې په اعتقادي مسایلو کې یونظر ولري او له مذهبه جلا سي له هغه مذهب څه مني اوځه یې نه مني .

Copyright: www.tanzona.com

www.tanzona.com

(c) ketabton.com: The Digital Library

د مذاهبو اوفرقو د راتلو علتونه

ډيرو د نورو دينونواو مشريکانو اغيزه او د مسلمانانو له پاک زړوڅخه ګټه اخيستنه، داچي قرانکريم په عربي دى په هغه نه پوهيدل، د اسلام ضد خلکو له دينه بده استفاده کول، له دين څخه د ملايانو مقدماتي او لږه پوهه، له دين څخه سياسي ګټه پورته کول، د شهرت ، منافقت دپاره له دينه کا راخيستل، د مسلمانانو د تفرقي لپاره دهغه تحريفول، دغير مسولو علما واک ته رسيدل ،د امويانو او عباسيانو کينه او رخه له اهل بيت سره ، د خلکو ساده توب، جعلي حديثونه، غلط سيرت النبي ، د قران غلطه ژباړه ، جهالت ، د نوي حديثونو واردېدل ،د نبي (ص) هيرول، د يو اوبل خليفه نه منل او داسي نور .

په اسلام کي ډيرو فرقو د منځ ته راتلولو لامل دا دي :

د پيغامبر اکرم (ص) په وخت کي يو واحد اسلام دين و د شيطان بدعت هغه په دو برخو بيا په څو مذهبونواو ۷۳ فرقو ويشئ .

په لومړى سر کي يو داسلام دين و،بيا دوه مذهبونه سنى اوشيعه منځ ته راغله .

او دا مذهبونه په ډيرو فرقو او ډلو وويشل سول

1ــ سني مذهب (اهل تسنن) : داهل سنت اصطلاح به دويمه هجرى پيرى کي رامنځ سوه هغوى ځان دقران او نبوى حديثونوپيرو بولي، تر ټولو لوى مذهب دى چي دنړى د مسلمانانو اکثريت جوړوي .

اهل سنت فرقي :

1. اهل حديث (خنبليه) 2. سلفيه 3. مذهب اشعريه (اشعري) 4. مذهب ماتريديه 5. مذهب طحاويه 6.مذهب معتزله 7. فرقه مرجئه 8. فرقه اباضيه 9. حشويه 10. فرقه جهميه 11. خوارج

www.tanzona.com

(c) ketabton.com: The Digital Library

12. قدریه

دا مذاهب په درې ډلو فقهي ، کلا مي او صوفي فرقو ويشلي سوي دي

له فقهی نظره د اهل سنت دين مذهبونه:

اهل حديث

هغوی وايي محمد(ص) خپل ځایناستی نه دی تعين کړی ،هغوی د مسلمانانو دشورا په اساس خپل خليفه ټاکي ،اهل سنت د پيغامبر ځايناستي ياني امام يا خليفه يو انتخابي مسله بولي چې بايد حل او عقد شورا هغه وټاکي بر عکس شعيان باور لري امامت يو الهی منسب دی .

په لومړی سر کې يوازې يو دين و، چې بيا په مذهبونو وويشل سو لکه :

-الداوديه ،- الحنفيه ،-المالکيه ،-الحنبليه ،-العشريه او شافعه مذهبونو وويشل سو

۱- شافعي مذهب : شافعی مذهب بنياد اينونکی محمد ادريس الشا فعي (۲۰۴-۱۵۰هجري قمري) و چې لقب يي ابوعبدالله دی دا مذهب دحنفي اومالکي څخه يوه ګډه لاره ده چې څلور اصله قرآنکريم ,سنت,اجماع او قياس منی او استدلال قبلوي .

هغوی درې عمده شرطونه لري :

لومړی - اقرارپه ژبه

دويم - په زړه تصديق

درييم - عمل کول

اهل حديث اهل حديث د سلفيه يا حشويه يا حنابله په نامه هم نوميدل چې اوس حنبلي ، شافعي، مالکي او حنفي دي .

۲ ـ حنفي مذهب : ابوحنيفه نعمان بن ثابت يي اساس اينونکی دی(۱۵۰-۸۰)هجری دکوفې په ښار کې اوسيده ،چې د افغانستان دپروان ولايت د چاريکار و

www.tanzona.com

(c) ketabton.com: The Digital Library

حنفيان پر اووه اصولو ولاړ دی : قران ، درسول الله سنت ، د صحا به قول ، قياس اورای ، استحسا ن ،اجماع ،عرف .

۳ -مالکي مذهب : ابوعبدالله مالک ابن انس (۹۳-۱۷۹هجري قمري) کي يې اساس ايښي دی، داستنباط منابع يې قرآنکريم ، سنت، اجماع،قياس، استحسان ،استصحاب مصالح مرسله ، سد ذرايع، عرف،قول صحابي جوړوي هغوی انعطاف پذيري لري .

۴ -حنبلي مذهب : د حنبلي مذهب موسس ابوعبدالرحمان احمدبن حنبل(1۶۴-۲۴۱) اهل سنت او اهل د حديث دی او رای ته پام نه کوي ،

دهغه استناديوازې په قرآنکريم اوحديث نبوي دي

پنځه اصله ورته معتبردي :کتاب،سنت،د پيغامبر دصابه فتوا،د ځينو صحابه قول منل چي د قران مطابق وي او ټول مرسل اوضعيف حديثونه.

۵ ـ داوديه د(ظاهريه) مذهب : موسس يې داودبن محمدعلي دی ،چي په کال(۲۰۲)په کوفي کې زيږيدلی دی .

دهغويه اند يوازې حقيقت اوسعادت لاره د خدای کلام ا ود پيغامبرحديثونه دي هغوی (قرآن،حديث اواجماع) قبلوي خو قياس،رای،استحسان اوتقليدردوي .

په ديني مسايلو کې عقل اصلي عامل ګڼي د هغه پيروان په هسپانيه کې دي .

۶ـ ديوبندی مذهب : مؤسس يې شاه ولي الله دهلوي دی ،دهغه پيروان په هندوستان ، سويلي افريقا او بريتانيا کې دي ، مذهب يې حنفي دی اوطريقه يې چشتي ده ،هغوی د صوفي او طريقت ټولي خانګې مني.

Copyright: www.tanzona.com

www.tanzona.com

(c) ketabton.com: The Digital Library

د اعتقاد له نظره د اهل سنت فرقې

اشاعره (جبریون) : د اشاعره ډیر اهل سنت دي، چې د ابوالحسن علي بن اسماعیل اشعري (۲۶۰-۳۲۴) پیروان دي ، هغوی د دین په اصولو کې استدلال او منطق جایز ګڼي. له اشعری وروسته امام غزالی ددې فرقې پایې ټینګې کړې مګر دې فرقې کرار کرار خپل کلامي رنګ بایلود او عرفاني رنګ یې ونیوی او د امام فخررازي په وخت کې یې بیا فلسفي رنګ ونیوی .

معتزله (اختیاریون):- د معتزله فرقې مؤسس واصل بن اعطا دی .

معتزله په دوو عمده ډلو، دبغداد معتزله او د بصرې معتزله وویشل سوه اوبیا په نورو شلو ډلو وویشل سوه لکه ۱ـ الحسنیه ، ۲ـ الواصیله ، ۳ـ هذیلیه ، ۴ـ نظامیه، ۵ـ بشریه ، ۶ـ الکعبیه ، ۷ـ هشامیه ، ۸ـ حبائیه ، ۹ـ حاحظیه ، ۱۰ـ معمریه ، ۱۱ـ خیاطیه ، ۱۲ـ مداریه ، ۱۳ـ شمامیه ، ۱۴ـ خابطیه، ۱۵ـ هاشمیه ، ۱۶ـ اسکافیه ، ۱۷ـ اسوریه ، ۱۸ـ جعفریه ، ۱۹ـ حماریه او ۲۰ـ عمرویه.

ماتریدیه : د ختیځ حنفي مذهبه مسلمانان په دې مذهب دی، مؤسس یې ابومنصور ماتریدي

سمرقندي (۳۳۳ ه .ق کې وفات کړی) دی ، هغوی وایي عقل په ظاهر غالب دی

خوارج(مارفه) : خوارج په کوفي کې د صفین له جنګ (د حضرت علي ا وحضرت معاویه)وروسته منځ ته راغله ، هغوی په دریېم اوځلورم خلیفه ګانو بد وایي، هغوی علی (رض) ځلورم خلیفه نه مني ،هغوی باور لري څوک ، چې په فرضو عمل نه کوي کافر دی باید مړ سي دا فرقه په(۲۵)کوشنیو فرقو او ډلو ویشل سوي ده :

www.tanzona.com

(c) ketabton.com: The Digital Library

الزارقه، النجدات،العجارده، البدعیه، الخازمیه، الثعالبه، الحروریه، الصفریه، الاباضیه، الحفصیه، الیزیدیه، البیهسیه، الشمراخیه،الفضلیه، الضحاکیه

مرجئه: مرجئه فرقه یوازې ایمان کافي ګڼي عمل ته دومره اهمیت نه ورکوي هغه په شپږو نور وفرقو ویشل سوې ده.

الزامیه، الغیلانیه، التومنیه، الصالحیه، الشمریه،او الجهمیه

وهابیه : دوهابیه مؤسس محمد بن عبد الوهاب (۱۱۱۵ د نجد په ښار کې زیږیدلی او په ۱۲۰۶ مړ سوی دی) پلویان یې په عربستان کې دي .

وهابیان د اهل سنت څلور مذهبونه په رسمیت پیژني مګر جعفري او زیدي مذهبونه نه مني .

دوهابیانو په باور بیله خدای (ج) له بل چا څخه شفاعت نه غوښتل کیږي ، د رسول الله د زیارت په قصد سفر کول ګناه لري ، د قبر ونو جوړول ګناه لري، دخدای داولیاو اثاروته تبرک ورکول ګناه لري هغوی ځان ته سلفیه وایي .

محمد بن عبد الوهاب

تصوفي فرقي : د سني مذهبو تصوفي فرقي دا دي :

قادریه،یکتاشیه،چشتیه،حروفیه،دستوقیه،سهروردیه،شاذلیه ،صوفیه ،ملامتیه ،مولویه

نعمت اللهیه،نقشبندیه ،نقطویه اونوربخشیه

www.tanzona.com

(c) ketabton.com: The Digital Library

چي مشهوره يي قادريه ده ، هغوی د عبدالقادر گيلاني پلويان دي، چي د ايران په لويديځ او اندونيزيا کي ژوند کوي .

نقشبنديه فرقه يي دويمه لويه فرقه ده چي هغوی دخواجه بهاءالدين نقش بندپلويان دي ،چي په اتمه او نهمه پيړيو کي په هندوستان کي اوسيده.

اسلامی مذاهبو ته ورته فرقي

يزيديان : يزيديان دبشريت اصلي دېمن شيطان نه بولي شيطان ملک طاووس او مقربه ملا يکه بولي او باور لري خدای (ج) د دنيا اداره هغه ته سپارلي ده

ديزيديانو قبله د« شيخ عدي» مقبره ده چي دعراق په موصل کي ده او دهغو حج هم دشيخ عدی زيارت ته په عمر کي يو وار تگ دی .

پارسان : پارسان ځان خدای پرستان بولي خو اور اونور ته درناوی کوي دا چي هغوی له ايران څخه هندوستان ته تبتيدلي دي دهندو دين په هغو اغيزه کړي ده ،هغوی په تناسخ باور لري د گناه جزا په دنيا کي بولي ، د نوروزجشن لمانځي ،د اور عبادت ځايو ته ځي او فقرانو ته خيرات ورکوي .

بهائيان : بهائيان يو خدای مني هغوی وايي دينونه د بشري تولني نيازونه پوره کولای نسي نو نوی لارو ته اړتيا سته، هغوی دعقل منلي شيان مني ، سود بنه بولي، روحاني طبقه نه مني، جهاد رد وي، مورثي دين نه مني، د ښځو او نارينو حق په ارث کي مساوی بولي، دهغو لمونځ دسهار ، غرمي او ماښام لخوا(۹) رکعته دی قبله يي د «عکا »ښار دی ،هغوی وايي په هر زرو کالو کي دين بدليږي تربهايي دين مخکي اسلام حق و بيا تر زرو کالو پوری بهايي دين حق دی د هغوی موسس **عباس افندی** د بهاءالله زوی چي په **عبدالبهاء مشهور دی** دی

www.tanzona.com

(c) ketabton.com: The Digital Library

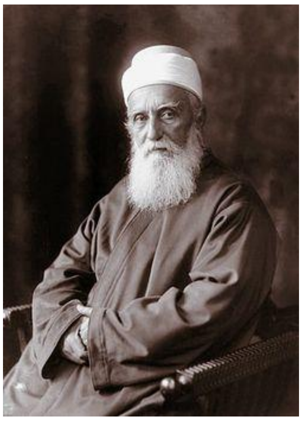

عبدالبهاء

احمدیه (قادیانیه):ـ احمدیه د میرزاغلام احمد (۱۲۵۵ـ ۱۳۲۶هجري) پیروان دی هغه په هندوستان کي زیږیدلی دی .

احمدلومړی اهل تسنن و،بیا یي ادعا وکړه چي پیغامبر دی. احمدیان هغه مسیح موعود بولي ، هغوی وایي اخیر پیغامبر حضرت محمد (ص) نه بلکي غلام احمد دی.احمدیان خپل مشر ته خلیفه وایي تر اوسه پینځه خلیفه گان لري پینځم خلیفه یي میرزامنصوراحمد دی .

میرزا غلام احمد

www.tanzona.com

(c) ketabton.com: The Digital Library

۲ ـ شيعيه مذهب

شيعيه په لغت کې د دوونفرو هماهنګي يا د يوې ډلې پلوي له بلې ډلې څخه ته وايي ،هغوی د حضرت علی (رض) په امامت اوخلافت باور لري .

شيعيه مذهب ډيري مهمي فرقي اوډلي

شيعيه مذهب په پينځو فرقو ويشل سوی دی :

۱ـ زيديه ،۲ـ کيسانيه ،۳ـ اماميه (اثني عشريه)، ۴ـاسماعيليه، ۵ـ مبارکيه

چي اوس زيديه ، اسماعيليه او اماميه پاته دي

۱ـاثنی عشري يا جعفري يا اماميه

اثنی عشري په لغت کې د دولسو مانا لري،هغوی په دولسو امامانو باور لري .

۱ ـ علی دابوطالب زوی ۲– حسن دعلی زوی ۳– حسين دعلی زوی ۴– علی دحسين(سجاد) زوی۵ـ محمددعلی(باقر) زوی ۶–جعفردمحمد (صادق) زوی ۷ـ موسی دجعفر(کاظم) زوی ۸– علی دموسی(رضا) زوی ۹ـ محمد دعلی(جواد) زوی ۱۰– علی دمحمد (هادی) زوی ۱۱– حسن دعلی (عسکری) زوی ۱۲ـحجت دحسن(مهدی) زوی .

ټول شيعيه مذهب پلويان اټکلی د نړۍ د مسلمانانو(۱۶) په سلو کې جوړوي چي لويه فرقه يي شيعه جعفري يا شيعه اثناعشري يا شيعه اماميه ده چي د ايران، عراق، آذربايجان، لبنان، افغانستان، پاکستان او د فارس په خليج په څنډو کې ژوند کوي

۲ـاسماعليه يا(الدعوه الهاديه)

اهل سنت اسماعليه باطنيان بولي. هغوی اسماعيل داماد جعفرصادق زوی امام بولي او اووه امامان مني او په اووه امامه ډلې هم مشهوره ده .

هغه په دوو ډلو مستعلوي اونزاري ويشل سو ی ده .

دايران اوشام اسماعليان نزاري دي او د مصر، افريقاد شمال هغي مستعلوي دي .

www.tanzona.com

(c) ketabton.com: The Digital Library

د اسماعیله دشیعیه مذهب دوهمه غټه فرقه ده چې اقلیت دي ، هغوی ډیر په ایران ، عراق ، شام، یمن ، بحرین، افغانستان او شمالي آفریقا کې ژوند کوي

کریم آقاخان یې حاضرامام دی .

اسماعیلیه ته یې باطنیه، سبعیه، تعلیمیه، ملحده، مزدکیه هم ویل سوی ده

فاطمیان، نزاریه مستعلیه او آقاخانیه هم اسماعیلیه فرعي فرقي دي .

داسماعیلیه ځیني فرعي فرقي یا ډلي دا دي.

خالصه اسماعیلیه: د هغوی په باوراسماعیل نه دی مړ بلکې پټ دی او یو ورځ ظهور کوي .

مبارکیه: هغه وایي چې امانت له امام صادق څخه وروسته د اسماعیل زوی محمد ته رسیږي .

قرمطیه دا له مبارکیه څخه جلا سوی ډله ده، هغوی وایي محمد بن اسماعیل نه دی مړ سوی هغه اووم اواخیرین خلیفه دی.

۳ ـ زیدیه:د شیعیه درییمه فرقي ده چې په پینځو امامانو(علی،حسن،حسین،علی بن حسین وزیدبن علی)باورلري .

زیدیه فرقه څلورم امام زیدبن علي(د امام سجادزوی) بولي او څپله امام سجاد د علم او معرفت پیشوا بولي او وایي داچې امام سجاد وسله وال قیام نه دی کړی هغه امام نه دی ددې فرقې پلویان په خلیج فارس اویمن کې ژوند کوي .

د زیدیه فرقي ډلي : جارودیه، سلمانیه یا جریریه، صالحیه او ابتریه دي .

د غلات فرقي:

۱-دروزیان: د دروزیان له اسماعلیلیه فرقي څخه جلا سوي یوه فرقه ده،هغوی وایي دخدای روح د الحاکم په جسم کې دی له الحکیم څخه د هغو موخه خلیفه فاطمي دی .

www.tanzona.com

(c) ketabton.com: The Digital Library

۲-نصیریه: نصیریه فرقه حضرت علی (رض) خدای، سلمان فارس (رض) پیغامبربولي ، شراب نور گڼي

۳- شیخیه : شیخیه فرقه امامان خدای بولي

فرقي: شیعه صوفیه

الحلولیه : چي د شیعه گنابادیانو صوفیه فرقه یي هم بولي، چي شاه نعمت الله ولي له هغي فرقي څخه منشعب سوی دی چي د شاه نعمت الله شیعیه صوفیه فرقه نومیږي چي په پیروان یي په کرمان کي اوسیږي .

النوریه : یانوربخشیه فرقه چي د سید محمد نوربخش چي په اتمه پیړی کي اوسیده جوړه کړي ده ، چي پیروان یي د پاکستان په شمال او تهران کي اوسیږي .

ځیني علما د شیعه مذهب د فرقو ډلبندي داسي کوي

شیعیه مذهب په شپږو مذهبونه ویشل سوي دي لکه: رافضیه، خارجیه، جبریه، قدریه، جهمیه، مرجیه او هر یو په دولسو فرقو وویشل سوي دي

.ابوالقاسم رازي د اووه نوري فرقي نوم اخلي لکه: کرامیه، هریه، حالیه، باطنیه، اباحیه، براهمیه، اشعریه.

په ځینو متونو کي دنورو فرقو نومونه هم راغلي دي لکه : سوفسطائیه، فلاسفه، سمنیه، و مجوسیه

مذهب فرقي او ډلي

رافضیه	علویه، ابدیه، شیعیه، اسحاقیه، زیدیه، عباسیه، امامیه، ناوسیه، تناسخیه، لاعنیه، راجعیه، مرتضیه
خارجیه	ازرقیه، ریاضیه، ثعلبیه، جازمیه، خلفیه، کوزیه، کنزیه، معتزله، میمونیه، محکمیه، سراجیه، اخنسیه
جبریه	مضطریه، افعالیه، معیه، تارکیه، بحثیه، متمنیه، کسلانیه، حبیبیه، خوفیه، حسبیه، حجتیه فکریه،

www.tanzona.com

(c) ketabton.com: The Digital Library

قدریه	احدیه، ثنویه، کیانیه، شیطانیه، شریکیه، وهمیه، رویدیه، ناکسیه، متبریه، قاسطیه، نظامیه، متولفیه
جهمیه	معطلیه، مترابصیه، متراقبیه، واردیه، حرقیه، مخلوقیه، عبریه، فانیه، لفظیه، قبریه، واقفیه زنادقیه،
مرجئه	تارکیه، شائیه، راجیه، شاکیه، نهمیه، عملیه، منقوصیه، مستثنیه، اثریه، مشبهه، حشویه مدعیه،
اووه فرقئ	کرامیه، هریه، حالیه، باطنیه، اباحیه، براهمیه، اشعریه
متفرقه	سوفسطائیه، فلاسفه، سمنیه، و مجوسیه

Copyright: www.

www.tanzona.com

(c) ketabton.com: The Digital Library

شیطان پرستان

شیطان پرستان شیطان دعالم هستي مخکي طرح یا سیمبول بولي،شیطان پرستان د شیطان عبادت کوي، هغوی شیطان پر مځکه د قدرت او حاکمیت سیمبول بولي. په دنیا کې دوه ډوله شیطا ن پرستان سته چې له یو بل سره اړیکې نه لري .

الف : دختیځ شیطان پرستان

په نړۍ کې شیطان پرستي لرغوني ریښه لري، چې یوه پخوانۍ بیلګه یې د «یزیدي» فرقه وه ، د دغه فرقې بنسټ ایښودنکی "عدي ابن مسافر اموي" و چې په دیرلسمي میلادي پیړۍ کې اوسیده . ځینې تاریخپوهان هغه یوه زرتشتي فرقه بولي مګر «یزیدیان» دا ردوي هغوی دا فرقه له زرتشتي ، میترائي او صوفي څخه منځ ته راغلې یو دین بولي.

یزیدیان وایي : خدا (ج) یو مروارید جوړ کړ چې د خلوینتو زرو کالو وروسته یې هغه مات کړ او ملک طاووس (شیطان)، دخدای نژدې ملایکې له همدې مروارید له ټوټو څخه مادي جهان جوړ کړ ،بیا د خدای (ج) لخوا نور ي ملایکې پیدا سوې .

یزیدان وایي شیطان دخدای (ج) دښمن نه بلکې د هغه شریک دی (العیاذبالله)، شیطان یوه شړل سوې ملایکه نه ده بلکې انسان ته د پوهې ښودونکی دی .

یزیدیان شیطان ددنیا مطلق واکمن او د تیارې واکمن بولي ، له پیریانو او پلیدو ارواحو څخه د خپلو موخو لپاره ګټه اخلي یاني د ټولو پلیدو واکونو عبادت کوي .

دې دین ته «داسنی» هم ویل کیږي، چې شیطان ته ملک طاووس وایي .

ب : دلویدیځ شیطان پرستان:

دلویدیځو شیطان پرستانو څرګ له میلاد څخه مخکې لیدل کیږي له جنوبي امریکا ، مرکزي افریقا او لاتیني امریکا څخه ځینې پیداسوي اثار دا ادعا ثابتوي ، چې هغوی انسانان شیطان ته ډالۍ کوله دهغو د انسانانو د قرباني کولو ځایونه نښې تر اوسه سته او قرباني سوي پیدا سوي مومیالي اجساد دا ښیي چې ډیر قربانیان یې ښځې وې .

www.tanzona.com

(c) ketabton.com: The Digital Library

په مرکز ي افریقا کې د « اوکاچا»تبر شیطان دمځکې او آسمان واکمن باله .

دشیطان پرستي د ژبې او لیک دود د مادیانو، سومریانو، بابلیانو په وخت کې ادامه لرله .

نوی شیطان پرستان

نوی شیطان پرستي په کال (۱۵۱۴ م)کې په انګلستان کې منځ ته راغله او د شیطان لومړی رسمي عبادت د نجیب زادګانو لخوا پیل سو، ددې لپاره چې د شیطان د واک او د تیارې له واک ښخه ګټه پورته کړي نو د شیطان پرستي مراسم تر سره کیدل ،چې له پخواني شیطان پرستي ښخه ډیر توپیر لري .

پخوانیو شیطان پرستانو په زیان لرونکو کارونو کې لګه ، په جنګونو کې له شیطان ښخه مرسته غوښتل ان په دیرلسمه پیړی کې د فرانسي ملکې د پاچا له مړینې ښخه د ژغورلو لپاره دشیطان پرستي مراسم تر سره کړه .

شیطان پرستان جنسي ارضا یو مهم عامل بولي ، هغوی په دوږخ باور نه لري او دوږخ همدا دنیا بولي ، هغوی د مسحیت ضد دي، نجوني يې شیطان ته قرباني کولې .

«آنتوان شزاندر لاوي» د هغه مؤسس دی . دا دین د هغه د فلسفي په اساس جوړ سوی دی، هغوی خدای نه مني د عالم هستي مرکزیت او محور انسان بولي، په اخیرت باور نه لري ، وایي روح اوجسم لیدل کیږي ، انسان خپله خدای دی، هغو ته شیطان یو مثبت موجود دی، هغوی له اخلاقي اړخه تر نورو ځان لوړ بولي ، هغوی شیطان په هر وجود کې بولي ، هغوی وایي شیطان په وجود کې سته چې په جنسي اعمالو ارام او ارضا کیږي، هغوی جسم پرستان دي هر شی داله تناسلي مدیون بولي، په مراسمو کې انساني بولي د سپرم سره په خلکو پاشي خوانساني قربا نې نه لري .

انتون لاوی په کال (۱۹۶۶ م) کې د شیطان کلیسا جوړه کړه ،شیطاني انجیل د هغو کتاب دی د هغه له مړیني وروسته د هغه میرمني« بلانش بارتون» ددې دین مشره سوه چې اوس د هغه یو زوړ پلوی «پیتر ګیلمور» د هغه مشر دی .

د هغو انجیل ځلور چپرکي لري لګه : د شیطان کتاب ، دلوسیفرکتاب ، دبلیل کتاب ، او د لویتان کتاب چي لومړی کتاب يې د شیطان پرستي نهه احکامه لري

شیطان د افراط استازی دی نه ریاضت ۱-

شیطان د مادي ژوند استازی دی ۲-

Copyright: www.tanzona.com

www.tanzona.com

(c) ketabton.com: The Digital Library

شیطان دپاك عقل ښودونکی دی نه د ختا ایستونکو ځان غولونکو ۳-

شیطان هغه ته چې لیاقت لر ي دمیني نښه ده نه نمک نا پیژندونکو ته . ۴-

شیطان موږ ته غچ اخیستل را ښيي هغوی د ظلم په مقابل کې کرار نه کښيني . ۵-

شیطان موږ ته دمسؤ ل په برابرکې او د ویرونکو خیالي موجوداتو په مقابل کې مسؤلیت رابښيي . ۶-

شیطان وايي انسان یو بل حیوان دی کله ډیر ښه او ډیر وخت د خدایي روح او د ذهن له ودې له کبله له هغه بد طینته انسان یا ډیر بد حیوان جوړیږي . ۷-

شیطان ګناه د فیزیکي ، حسي او ذهني اړتیاو د بشپړ ولوعامل بولي . ۸-

شیطان دکلیسا ښه ملګری دی ځکه هغه یي کلونوکلونه بوخت ساتلی دی . ۹-

دهغوی په باور شیطان د طبیعت ، تیارې ، شهواني طبیعت ، مرینې، د واک سیمبول او د مذهب ضد دی .

Copyright: www.tanzona.com

آنتوان شزاندر لاوی

Peter H. Gilmore

www.tanzona.com

(c) ketabton.com: The Digital Library

بي دينان

Atheismبې دينان :دا ډله په اتلسمه پيرۍ کې منځ ته راغي ده ، د هغوی په باور خدای وجود نه لري، هغوی خدای نه مني، د ننني نړۍ په سلو کې (۲،۳) وګړي بې دينان دي ، چې ډير يې په جاپان اواروپا کې ژوندکوي .

Not dualistic: دا بې دينه ډله باور لري، چې روح او جسم ليدل کيږي اود عالم د خير او شر تر منځ شخړه نسته.

Autodeists ځان پرستان: ، دا ډله خدا نه مني ،وايي هر انسان خپله خدای دی.

Materialistic ماده پرستان : ماده پرستان خدای نه مني هغوی يوازې ماده مني .

اګنوستيسيم: : دا ډله د خدای(ج) په موجوديت باور نلري .

د شيطان دريېم او څلورم مهم کړه انسانان ګناه ته هڅول دی

Copyright: www.tanzona.com

www.tanzona.com

(c) ketabton.com: The Digital Library

گناه

گناه دخلاف په مانا ده ،هر هغه کار چي دلوی خدای (ج) دامر او فرمان خلاف وي گناه شمېرل کيږی . داسلام ستر پيغامبر (ص) ابوذر (رض) ته داسي وفرمايل :

ژباړه :« دگناه کوشني والي ته مه گوره بلکي دي ته گوره چي له چا سرغړونه کوې»

په قران شريف کي گناه په لاندي کلمو ياده سوې ده :

۱ -ذنب : ذنب د پايلي په مانا ده چي(۳۵) ځله په قران عظيم الشان کي تکرار سوې ده.

۲ -معصيت : دسرغړوني مانا لري چي(۳۳)ځله په قران عظيم الشان کي تکرار سوې ده.

۳ -اثم : د سستي او پخوالي په مانا ده . چي(۴۸)ځله په قران عظيم الشان کي تکرار سوی ده.

۴ -سيه : دناوړه او قبيح کار په مانا ده . چي (۱۶۵)ځله په قران عظيم الشان کي راغلي ده .د سؤ کلمه له همدې کلمي څخه اخيستل سوې ده ،چي(۴۴)ځله په قران عظيم الشان کي راغلي ده.

۵ -جرم : په اصل کي له ونې څخه دميوې دجلاکيدو او يا دپوست په مانا ده . جريمه او جرايم له همدې لفظ څخه دی . جرم هغه عمل دی چي انسان له حقيقت ،سعادت ،ودې او هدف څخه جلا کوي . داکلمه (۶۱) ځله په قران عظيم الشان کي راغلي ده.

۶ -حرام : دمنع کړل سوې په مانا ده چي نژدې(۷۵)ځله په قران عظيم الشان   کي ذکر سوې ده.

۷ -خطيه : په اغلب گمان چي دغير عمدي گناه په مانا ده او هم دستری گناه په مانا راغلي ده داکلمه (۲۲) ځله په قران عظيم الشان کي راغلي ده.

۸ -فسق : په اصل کي دا کلمه له خرما څخه د زړې د وتو په مانا ده او دبندگۍ او اطاعت له مدار څخه دگناهکار کس دوتلو څرگندونه کوي چي دالهي فرمان برید مات کړي او په پايله کي له کلا او ساتونکی (ديوال)څخه پرته پاتې سوي وي . دا کلمه (۵۳) ځله په قران عظيم الشان کي ذکر سوې ده.

www.tanzona.com

(c) ketabton.com: The Digital Library

۹ -فساد : داعتدال له حد څخه دوتلو په مانا ده داکلمه (۵۰) ځله په قران عظیم الشان کې راغلي ده .

۱۰ -فجور :د آبرو ،حیا او دین د پردې دځیرې کیدو اوشلیدو په مانا ده چې (۶)ځله په قران عظیم الشان کې راغلي ده .

۱۱-منکر : داکلمه د ناآشنا په مانا ده . چې(۱۶)ځله په قران عظیم الشان کې راغلي ده .

۱۲ -فاحشه : ډیر ناوړه ،دشرم وړ او دکرکې وړ کار ته کارول کیږي ، داکلمه (۲۴) ځله په قران عظیم الشان راغلي ده.

۱۳ -خبیث : هر ناوړه او بد امر ته خبیث وایي چې (۱۶)ځله په قران عظیم الشان کې راغلي ده.

۱۴ -شر : د هری بدی او ناوړې کارپه مانا ده چې خلک ترې کرکه لري .

۱۵ -لمم : ګناه ته د نژدې کیدو او دلږ ځیز په مانا ده او د وړو یا صغیره ګناهونو له پاره کارول کیږي دا کلمه په قران عظیم الشان کې یو ځل راغلي ده.

۱۶ -وزر : د دروند په مانا ده او تر ډیره بریده د نورو کسانو دګناه ورلو له پاره کارول کیږي دا کلمه په قران عظیم الشان کې (۲۶) ځله تکرارسوې ده.

۱۷ -خنث : د باطل او باز خواست ته د تمایل په مانا راغلي ده او تر ډیره بریده د پیمان ماتوني او له ګناه څخه وروسته د تعهد په مانا راغلي ده ، دا کلمه دوه ځله په قران عظیم الشان کې راغلي ده.

دا اوولس ګوني کلمې هر یو په خپل وار سره دناوړو او کړغیرنو ګناهونو څخه پرده اوچتوي او راښیي چې ګناه هم بیلابیل ډولونه لري او هر یو یې په خپل وار سره انسان ته د ګناه خبرداری ورکوي .

په اسلامي روایاتو کې د ګناه په هکله ځیني نورې کلمې هم په کار وړل سوي دي لکه :
جریره،جنایت ،زلت ،عثرت،عیب او نور چې هر یو یې د یو ډول ګناه ځرګندونه کوي .

Copyright: www.tanzona.com

www.tanzona.com

(c) ketabton.com: The Digital Library

په گناه لعنت سوى ډلې

«لعن» په اصل كې په غوسې سره له رحمت څخه دليرې كولو او شړلو په مانا دى ، په قران عظيم الشان كې اتلس ډلې د بيلابيلو گناهونو په خاطر لعنت كړل سوي دي لكه :

كافران ،مشركان ، يهودان ،مرتدان ،قانون ماتونكي ،حيله گران ،وعده ماتونكي ،دحق پټونكي ، خاينان ، منافقان ، د خداى (ج)د رسول ځورونكي ، ظالمان ، قاتلان ، ابليس ، په پاك لمنو ښځو باندې تورلگونكي ، د رينتينو رهبرانو مخالفان ، درواغجن پروپاگندچيان ، دناپاكه زړونه لرونكي او درواغجنان ...

دگناه ډولونه

د اسلام علماوو گناه پر دوه ډوله ويشله ده

١ -لويې گناهوې

٢ -وړې گناهوې

دغه ډلبندى له قران عظيم الشان او رواياتو څخه سرچينه اخيستې ده.

لويې گناه وې

لويې گناهوې هغه دې چې قران كريم ياحديثونو هغه ته عذاب، حد (شرعي سزا)ټاكلې اويايې لعنت پرويلې وي . دټولولويو گناهوو دوام كفرلازموي خو د ځينولويو گناهونو يو واړ كول هم كفردى او هره لويه گناه ددوزخ دواجبيدولو سبب كيداى سي. بايد يادونه وسي چې پر له پسې دوړو گناهونو تكرارول هم لويه گناه ده.

١- د خداي (ج)سره شريك نيول

٢- بيگناه مؤمن وژل

www.tanzona.com

(c) ketabton.com: The Digital Library

۳- سحر او جادو کول

۴- په قصدسره لمونځ قضا کول

۵- زکات نه ورکول

۶- بیله عذره روژه خوړل

۷- د قدرت په وخت کې حج نه کول

۸- د موراو پلارسره بدسلوك کول

۹- د مؤمنو دوستانوسره اړیکې پرېښوول

۱۰-زنا کول

۱۱- لواطت کول

۱۲- سود خوړل

۱۳- دیتیم مال خوړل

۱۴- په خداي (ج) یا رسول(ص)پورې درواغ تړل

۱۵- د جهاد له میدان څخه تښتیدل

۱۶- دحاکم لخوا پررعیت ظلم کول

۱۷- ځانمني،غروراوتکبرکول

۱۸- په درواغوشاهدي اداکول

۱۹- شراب څښل

۲۰- خمار کول

۲۱- پرپاك لمونځو د زنا تور لګول

۲۲- ګاونډیان ځور ول

۲۳- غلا کول

Copyright: www.tanzona.com

www.tanzona.com

(c) ketabton.com: The Digital Library

۲۴- لاره وهل (شوکماری)

۲۵- ناحقه قسم اخيستل

۲۶- ظلم کول

۲۷- له مسلمانانو څخه ججه اخيستل

۲۸- حرام مال خوړل

۲۹- ځان وژل

۳۰- درواغ ويل

۳۱- غير عادلانه قضاوت کول

۳۲- بډې اخيستل

۳۳- پرمسلمان لعنت ويل

۳۴- يو چاته د نسب پيغورورکول

۳۵- مسلمان د هغه د ښمن ته ښوول

۳۶- کالي او بدن له بولو څخه نه ساتل

۳۷- له شهرت لپاره عبادت او ښه کارونه کول

۳۸- په وزن او پيمانه کې کمي کول

۳۹- په امانت کې خيانت کول

۴۰- له نيکي وروسته پرچااحسان اچول

۴۱- قضا او قدردرواغ بلل

۴۲- د مسلمانانوپټ رازونه اشوا کول

۴۳- د مسلمانوپه منځ کې فساد اچول

۴۴- نارينه د ښځي يا ښځه د نارينه په څير ځان جوړول

Copyright: www.tanzona.com
www.tanzona.com

(c) ketabton.com: The Digital Library

۴۵- وعده نه ماتول

۴۶- د نجومي اوكاهن غيبي ويناوي منل

۴۷- له ميره څخه د ميرمني نافرماني كول

۴۸- پرديوال، كاغذ، ډبره، وسپنه اونوروشيانو انځوركښل

۴۹- د تكليف په وخت كي په ځان حملي يا چغي اوناري وهل

۵۰- پر ميرمن او ترلاس لاندي كسانو باندي ظلم كول

۵۱- د كامل اسلامي حكومت پر ضد بغاوت كول

۵۲- د بيت المال ،غنيمت اوزكات په مال كي خيانت كول

۵۳-د مسلمان ځورول يا ښكنځل ورته كول

۵۴- د خداي (ج)دوستانوته ضرررسول

۵۵- د كبراوزينت لپاره پايڅي كښته كول (نارينه)

۵۶- سره زريا وريښم استعمالول (نارينه)

۵۷-له بادارڅخه د مريي تښتيدل

۵۸- د خداي(ج) له نامه څخه پرته دبل چاپه نامه ذبح كول

۵۹- له پلارڅخه پرته بل څوك نسبي پلاربلل

۶۰- حيرانوونكي خبرې اوجنجالونه كول

۶۱- له خلكو څخه او به منع كول

۶۲- ديني علم ددنيوي ګټو لپاره حاصلول او علم پټول

۶۳-. د خداي تعالي(ج) د عذاب او سزا څخه بيغمي كول

۶۴- د خداي تعالي(ج) له رحمت څخه نااميدي كول

۶۵- بيله عذره د جماعت لمونځ پريښول

www.tanzona.com

(c) ketabton.com: The Digital Library

۶۶- ځوجمعي پرله پسي د جمعي لمونځ پرېښوول

۶۷- په وصيت سره وارثانو ته ضرر رسول (پردي خلک په ميراث کي شريکول)

۶۸- دوکه اوچم کول

۶۹- درسول عليه السلام اصحاب(رض) په بدونوموونويادول

۷۰- دمسلمانانو په حال دهغوي د ښمنان خبرول

۷۱ -په کورنۍ کي اخلاقي فساد زغمل (ديوثي)

۷۲- په گناه اخته مؤمن کافر ، بي ايمانه ، دخداي دښمن يا خداي وهلي بلل

۷۳- دلارو لوحي اونښي بدلول

۷۴- بدکړوته خلک بلل يا نا رواشيان جوړول اوعامول

۷۵- طلاقه سوي ښځه ترنکاح وروسته لمړي ميړه ته طلاقول

۷۶- حيوانات د نښاني کولو لپاره داغول

۷۷- د سرووياسپيونوزرولوښي استعمالول

۷۸- تهمت، غيبت، او بهتان ويل

۷۹- د مسجد اواسلامي مدرسي نړول

۸۰- د قران يادکړي آيتونه هيرول

۸۱- د خداي د ذات يا صفتونو پرته په بل شي قسم اخيستل

۸۲- د د خوړونکو توکو په گراني خوشحاله کيدل

۸۳- کفري رواجونه خوښول

۸۴- حلال بد ياحرام ښه گڼل

۸۵- سازاونڅاه خوښول

www.tanzona.com

(c) ketabton.com: The Digital Library

ورې ګناهوی

هغه موارد چې وړه ګناه په لویه ګناه بدلیږي :

له قراني آیاتونو او نبوي روایاتو څخه څرګندیږي چې په څو مواردو کې وړه ګناه په لویه ګناه باندې بدلون مومي :

۱ -په وړه ګناه باندې اصرار او ټینګار

۲ -دګناهونو واړه شمېرل

دګناه دکولو پرمهال خوشالی کول ۳-

۴ -د بغاوت او تمرد له امله ګناه کول

۵ -دخدای (ج) په مهلت باندې مغروریدل

۶ -د ګناه څرګندول او په هغه فخر کول

۷ -د شخصیتونو ګناه

د سترو شخصیتونو ګناه له ټولنیز پلوه کولای سي چې د ټولنې د اوښتون ، غولولو او په دین کې د خلکو دسستی لامل وګرځي .

د ګناهونو کیلی

هم هغه شان چې زوړ والي او بوډاتوب د راز راز ناروغیو او کسالت لامل ګرځي همدغه شان یو عیب یا یوه ګناه دنورو ګناهونو ته کیلی ګرځي او ورته لاره هواروي .

۱ -حسادت انسان بیلابیلو ګناهونو ته لکه د ژمنې ماتول ، تور ، درواغ ویلواو نورو ته اړباسي

۲ -بخیلي او وړسترګي: بخیلي د زکات ، خیرات او نفقاتو د نه ورکولو سبب کیږي او برسیره خلک له بخیل کس څخه ناارامه او خواشیني وي او همدا ډول دبدویلو او بدګمانی لامل ګرځي همدارنګه دوړسترګي لړ لګښت ، ګراني ته خوړونکي توکي ساتل، د بډو اخیستل ،غوړه مالي او نورو ګناهونو لامل ګرځي.

www.tanzona.com

(c) ketabton.com: The Digital Library

۳ -درواغ : انسان ددرواغو په مرسته خپلو ګناهونو ته توجیه جوړوي او ددروغو توجیهاتو تر پردې لاندې په سل ګونې نورې ګناوې رامینځ ته کیږي .

۴ -خبثم او بد اخلاقي : دا هغه عیب دی چې دبشکنځلو ،غیبتونو،دښمنی او نورو بدیو لامل ګرځي ، ځیني نوروعیبونه او ګناوې هم سته چې نورو ګناهونو ته لاره هواروي لکه بدګماني ،حرام خوړل ،دار،کبر او داسې نور.

څلورم-د شیطان بل مهم کړه ، انسان وړوګناهونوته هڅول دی

. هغه څوک چې له لویوګناهونوڅخه ځان ساتي شیطان هغه وړو ګناهونو ته هڅوي
دا وړې ګناهوي په لمانځه هم بښل کیږي مګر د هغوله تکرار څخه دا وړې ګناهوي په لویو ګناهو بدلیږي .

شیطان انسان هڅوي خپله ګناه وړه وبولي او دهغه په کولو ونه شرمیږي او توبه ونه باسي ، په دې ډول دا وړه ګناه هم په لویه ګناه بدلیږي.
وایي چې :((أشد الذنوب ما استهان به صاحبه)) تر ټولو سخته ګناه هغه ده چې کوونکی یې هغه تر ټولو وړوکې وبولي ، له دې نه پرته دګناهونو وړوکي ګڼل انسان نوروګناهونو ته هڅوي بېله دې چې دهغې له بدو پایلو څخه ووېرېږي .

نو ښه خبره داده چې هیڅکله کومه ګناه وړوکي ونه ګڼو ، دخدای (ج) په وړاندې دشرم احساس وکړو او له هغه څخه دزړه له کومي ښښنه وغواړو

له شرک ، بدعت، لویو ګناهو او کوشنیو ګناهونو وروسته د شیطان بل کار د انسان وخت په مباح شیانو زیانول دي .

پینځم-دشیطان بل کار د انسان وخت په مباح کارونو زیانول دی

شیطان په مباح کارونو سره د انسان وخت زیانوي او هغوی له عبادت څخه غافلو ي

په اسلام کې پنځه ډوله کارونه سته

۱-حلال : ځیني کارونه په اسلام کې واجب دی واجب کارونه دوه ډوله دی

www.tanzona.com

(c) ketabton.com: The Digital Library

الف : عیني واجب - په شخص اړه لري باید تر سره سي، نه کوونکي یې ملعون دی لکه لمونځ .

ب: کفایي واجب- په ټولو مسلمانانو واجب دی که یې ځینې اجراکړي د نوروغاړه هم په خلاصیږي لکه د جنازې لمونځ .

۲-حرام : هغه کړه چې کول یې ګناه لري لکه : غلا، سود ،جادوګري .

۳- مستحب: هغه کړه چې عامه ګټه ولري ،کول یې ښه دی لکه د روغتون جوړول د یتیمانو سره مرسته

۴- مکروه: هغه کړه چې نه کول یې ښه دي لکه د قران په ښوونه مزد نه غوښتل .

۵- مباح: چې د هغه کول او نه کول سره یو شی وي لکه د شتو لپاره زیار ایستل .

شپږم- دشیطان بل کار انسان کمزوروواعمالو ته هڅول دی
شیطان انسان له غوره کړو څخه راګرځوي اوپه داسي کړو وړو یې بوخت وي، چې که څه هم ثواب لري خوثواب یې لږ وي .

اووم- دشیطان بل کار انسان ته دکړاونو اود ربړونولومه اینبول ده .
شیطان هڅه کوي انسان دامتحانونه سره مخامخ کړي او داسي خبره یې ترخولې وباسي چې الله ترې ناراضه سي .

Copyright: www.tanzona.com

www.tanzona.com

(c) ketabton.com: The Digital Library

د شیطان کړه

شیطان خپلې موخې ته د رسیدو لپاره د ډیرو لاروچارو څخه کار اخلي چې له دې لارو او کړو څخه په قرانکریم اونبوي حدیثونو کې یادونه سوې ده .

۱- وسوسه اچول : وسوسه هغه خبره ده چې د انسان په باطن کې تیریږي او دانسان له دننه پیدا کیږي او شیطان یا واسوس (یاني وسوسه کوونکی)له بهره د هغه عامل سي .

د وسوسې لغوي مانا زړه ته دضرر رسولو لپاره دیو شی القاء ده، وسوسه له اړه کرار ږغ ته وایي او بله مانا یې بد ، خراب او ناوړه سوچونه دي ، چې دانسا ن په مغز کې ګرځي یا کرار ږغ دی چې څوک یو کار ته هڅوي او پټ د چا په زړه کې ګرځي .

وسوسه دنفس خبرې دي .

په قرانکریم کې پینځه وارې وسوسه راغلې ده

وسوسه د طه دسورې(۱۲۰) مبارک آیت شریف کې داسې راغلې ده :

« فوسوس إلیه الشیطان... »

ژباړه : شیطان هغه (آدم) ته وسوسه واچوله

دمؤمنون دسورې(۹۷)مبارک آیت شریف کې راغلي دي :

«وقل رب أعوذ بك من همزات الشیاطین»

ژباړه :ووایه: «پروردګارا!» زه ستا څخه د شیطان له هڅولو فنا غواړم .

همزات انسان هڅولو ته وایي .

دسوره ناس په(۴) مبارک آیت شریف کې راغلي دي

www.tanzona.com

(c) ketabton.com: The Digital Library

«من شر الوسواس الخناس»

ژباړه- پناه غواړم دشیطان له وسوسي څخه .

د الاعراف دسورې(۲۰۰-۲۰۲)مبارکو آیتونو کي «نزغ »راغلي چي هغه دفشار راوړولو مانا لري .

«وإما ینزغنك من الشیطان نزغ فاستعذ بالله إنه سمیع علیم ...»

ژباړه: (که تا ته ورسیږي له شیطانه ضرر نو پناه وغواړه له الله بیشکه چي الله ښه اوریدونکی اوښه عالم دی) .

د المجادلي دسورې(۱۰)مبارک آیت شریف کي نجوا راغلي ده ، چي هغه هم د وسوسي او پټو خبرو په مانا ده.

«إنما النجوی من الشیطان لیحزن الذین آمنوا ... »

ژباړه :بیشکه چي پټي خبرې(نجوا) د شیطان کار دی لپاره ددې چي ایمان لرونکي کسان خپه کړي .

له دې ټولو مبارکوآیاتونو څخه مالومیږي چي د شیطان یو مهم کا ر انسان ته وسوسه اچول دي، چي لومړی وسوسه له آدم (ع) څخه پیل کیږي، هیڅ انسان له هغه خلاصون نه لري مګر یوازینی لاره یي له خدای (ج) څخه فنا غوښتل یا خدای(ج) ته پناه وړل دي .

وسوسه هغه مرموز شعور دی،چي یو ناپیژندونکی خیال له شیطانه یا له هوا څخه د انسان وجود ته ننوځي اوکله هم د غفلت په ډول وي .

۲- غلطي وعدې کول: شیطان دانسان د ختا ایستلو لپاره له هغه سره د درواغو وعدې کوي .

د النسا دسورې(۱۲۰) مبارک آیت شریف کي راغلي دي

«یعدهم ویمنیهم وما یعدهم الشیطان إلا غرورا»

ژباړه «وعده کوي (شیطان) له دوی سره، په باطلو امیدونو کښي غورځوي دوی اونه کوي له دوی سره وعده شیطان مګر په فریب»

Copyright: www.tanzona.com

www.tanzona.com

(c) ketabton.com: The Digital Library

شيطان انسانانو ته وعدې ورکوي او په دې ډول هغوی ختاباسي .

۳- دبدو عملونو ښايسته کول او تزين: د بدو اعمالو ښه ښول دي، شيطان انسانانو ته بد کارونه اوکړه ښه ښيي .

د نمل دسورې(۲۴) مبارک آيت شريف کې راغلي دي

◌ وزين لهم الشيطان أعمالهم ...»

ژباړه :اوښايينته کړي وه دغو(امتونو) ته شيطان د هغو عملونه

د محمد دسورې(۲۵) مبارک آيت شريف کې راغلي دي

« ...لهم الهدى الشيطان سول لهم وأملى لهم»

ژباړه :(هغو ته چې دسمې لارې له ښوولو وروسته هغه ونه منې شيطان د هغو بد کړه هغوي ته ښايسته کوي او په اوږدو وعدو يې ختا باسي »

د البقره دسورې(۲۶۸)مبارک آيت شريف کې راغلي دي

«الشيطان يعدكم الفقر ويأمركم بالفحشاء »

ژباړه :شيطان تاسې د فقر اوغريبې وعدې درکوي او حکم کوي تاسو ته په ناوړو کارونو

:۴ ويره اچول

العمران دسورې(۱۷۵)مبارک آيت شريف کې راغلي دي

«إنما ذلكم الشيطان يخوف أولياءه »

ژباړه :شيطان خپل پلويان ويروي .

۵- دانسان احاطه کول

اعراف دسورې(۱۷-۱۶)مبارکو آيتونو کې راغلي دي

Copyright: www.tanzona.com

www.tanzona.com

(c) ketabton.com: The Digital Library

«قال فبما اغویتنی لاقعدن لهم صراطک المستقیم ثم لآتینهم من بین ایدیهم و من خلفهم و عن ایمانهم و عن شمائلهم و لاتجد اکثرهم شاکرین»

ژباړه: (وویل ابلیس نو قسم دی خامخا کښېنم دوی ته په لاره ستا کې چې سمه لاره ده او راځم دوی ته له وړاندې ددوی له وروسته د دوی له ښیو (خواو) او کینو (خواو) ددوی اونه به مومې دوی اکثره شکر ایستونکي) .

۶- دښمني کول

د الانعام دسورې په« ۱۱۲» مبارک آیت کې راغلي دي

«وکذلك جعلنا لکل نبي عدوا شیاطین الإنس والجن ...»

ژباړه :هر پیغامبر انسي او جني دوښمنان لري .

د البقرې دسورې په(۱۶۸-۱۶۹)مبارکو آیتونو کې راغلي دي :

«...ولا تتبعوا خطوات الشیطان إنه لکم عدو مبین »

ژباړه : مه تابع کیږئ د شیطان پړاونو (ګامونه) هغه ستا ښکاره دښمن دی .

شیطان لومړی له کوشنیو ګناه ځخه پیل کوي او کراړ کراړ سړی لویو ګناهونو ته اړ باس.

د بیلګې په ډول :

برصیصاي عابد یو لوی پیر و، یو چا یوه ناروغه انجلی هغه ته راوستله چې دعا ورته وکړي، شیطان هغه عابد وسوسه کړ. هغه یې بې عزته او بیا د شیطان په مشوره مړه کړه، بیا یې تر مسلې لاندې ښخه کړه. وروته یې د هغې د احوال لپاره پیر ته راغله . هغه ورته ویل: هغې ته مې دعا وکړه جوړه سوه او ولاړه .

شیطان هغو ته ویل هغه یې تر مسلې لاندې ښخه کړې ده، هغو دخپلې خور مړی پیدا کړ، په پیر یې دعوا وکړه، دولت هغه ته ددار ځړولو سزا ورکړه ، کله چې یې هغه په دار ځړوی، شیطان ورته راغی او هغه ته یې ویل : ته ماته سجده وکړه زه دې خلاصوم.

هغه ورته ویل : زما لاسونه اوپښې ترلي دي .

شیطان ورته ویل: د سترګو په اشاره یې راته وکړه .

www.tanzona.com

(c) ketabton.com: The Digital Library

هغه پير د سترګو په اشاره شيطان ته سجده وکړه

شيطان ورته وويل: کفر، تا لوى خداى (ج)پرېښود او ماته دي سجده وکړه ، ځه !

ستا ځخه مي بد راځي، ستا په پستي مي انسان نه دى ليدلئ، زه چي شيطان يم د خداى (ج) ويرېږم تا شرم ونه کړ خداى (ج) دي پرېښود او ماته دي سجده وکړه. ياني شيطان انسان پراو په پراو کفر ته رسوي

د فاطر دسورې (۶)مبارک آيت کې راغلي دي :

«ان الشيطان لکم عدو فاتخذوه عدوا »

ژباړه :البته شيطان ستاسو دښمن دى ؛نو هغه دښمن وګڼئ .

ديوسف دسورې په(۵)مبارک آيت کې راغلي دي :

«إن الشيطان للإنسان عدو مبين »

ژباړه : شيطان د انسان ښکاره دښمن دى.

د بني اسراييل دسورې په(۵۳)مبارک آ يت کې راغلي دي :

«إن الشيطان كان للإنسان عدوا مبينا »

ژباړه : تل شيطان د انسان ښکاره دښمن دى .

۷- دانسان غولول

شيطان انسان په غلطه لارې رهي کوي، چي کله مرسته وغواړي، مرسته نه ورسره کوي .

او هغه يوازې پرېږدي .

الفرقان دسورې(۲۹) مبارک آيت کې راغلي دي :

«وكان الشيطان للإنسان خذولا»

ژباړه :بېشکه شيطان د انسان خوارونکى دى .

www.tanzona.com

(c) ketabton.com: The Digital Library

دحشر دسورې په(۱۶)مبارک آیت کې راغلي دي :

«کمثل الشیطان اذ قال للانسان اکفر فلما کفر قال بري منك اني اخاف الله رب العالمین"

ژباړه :لکه شیطان چې چا ته وایي کفر وکړه چې هغه کافرسي وایي زه ستا څخه بیزاره یم زه د رب العالمین څخه ویریږم .

۸-موقت هیرول

د یوسف دسورې(۴۲)مبارک آیت شریف کې راغلي دي

«فأنساه الشیطان ذکر»

ژباړه :و هیر کړل ترې شیطان یادول

انعام دسورې(۶۸)مبارک آیت کې راغلي دي

«وإما ینسینك الشیطان فلا تقعد بعد الذکرى مع القوم الظالمین »

ژباړه :اوکه هیر کړ له تانه شیطان نو مه کښېنه له ظالمانو سره وروسته د یادیدو .

Copyright: www.tanzona.com

www.tanzona.com

(c) ketabton.com: The Digital Library

د شیطا ن شکلونه

د علامه آلوسي په تفسير روح المعاني په پانه ۱۴۲ ټوک۱۵کي راغلي دي
کله دغه شيطانان له خپلو شکلونو څخه ماسيوا په نورو شکلونو هم ليدل کيږي .

د شيطان د نفوذ مهمي لارې

د شيطان د نفوذ مهمي لارې دا دي

۱ -خښم او شهوت.

۲- بخيلي، حرص او طمع.

۳- ډير خوړل که څه حلال وي

۴-د کور د تزين خيال

۵- په کارو کې عجله کول

۶-بخل او ويره له فقيره

۷- مذهبي تعصبات

۸- شخړه او مجادله

۹-په مسلمانانو بد خيال کول

۱۰-د خلکو په زړه کي ناميدي پيدا کول

۱۱-کورنی له يو بله ليري کول

Copyright: www.tanzona.com

www.tanzona.com

(c) ketabton.com: The Digital Library

۱۲-په مسخرو اوټوکو کې افراط کول

۱۳-دیو بل سره پټ راز لرل

۱۴- د یوبل غیبت کول

۱۵-دیوبل عیب پلټل

۱۶-د منکراتو په ضد چپه خوله پاته کیدل

۱۷-انسان له صدقې ښخه منع کول

۱۸- انسان هڅول چې له نا پوهي د خدای (ج) په هکله څه ووايي

۱۹-بدو کارو ته خلک هڅول

۲۰- انسان شرک ډوله کړو ته هڅول

Copyright: www.tanzona.com

www.tanzona.com

(c) ketabton.com: The Digital Library

په بدن کې د شیطان ځای

۱ ـ د نفس یا هوایا نفس اماره

شیطان ته د نفس هوا یانفس اماره هم ویل سوی دی کله چې انسان د شیطان د وسوسې تر اغیزې لاندې راسي پام یې د مادیاتو اوخوندونو د نیا ته گرځي نو د خدای (ج) له ذکره غافل کیږي ، نو انسان نفس د هواپه برابر کې وجودي استقلال نلري خو عملي استقلال لري .

ځینې پوهان وایي شیطان بیله نفس اماره بل شی نه دی چې د غرور اوسرکشي عامل دی .

نو ویلای سو د شیطان لفظ ډیر مفهومونه لري لکه نفس اماره، د واهمې واک. نفساني تخیل، دنیاوي لذات، ریاسات او وهیمه، موذی حشرات، فاسد انسانان، د شیطان لښکر او داسې نور

یاني هر چا ته لکه ،جن ، انس ، خزندې ته چې یاغي،طاغي، شریر او داسې نور وي هغه ته شیطان ویل سوی دی .

پیغامبر اکرم صلی الله علیه و آله و سلم وایي که غواړئ خدای (ج) وپیژنئ خپل نفس وپیژنئ چې دا دخدای (ج) مقابل ټکی دی یاني د نفسه لیري سئ ځکه انسان دوې لارې لري یوه دخدای (ج) لاره اوبله د شیطان یا نفس اوهوا لاره ده .

رسول الله (ص) فرمایي :
«اعداء عدوک نفسک التی بین جنبیک»

تر ټولو ستا دښمن ستا نفس دی چې ستا ټول وجود یې نیولی دی .

انسان درې ډوله نفسونه لري : اماره ، لوامه او مطمینه .

اماره نفس:

Copyright: www.tanzona.com
www.tanzona.com

(c) ketabton.com: The Digital Library

اماره نفس یوه حیواني لایه ده دا د زړه میل او یو نفساني حالت دی ، چي په شهوت، غضب او نفساني کړو خلاصه کیږي په قرانکریم کي اماره نفس په بد کړو تعبیریږي ځکه هغه بدي ته امر کوي اوانسان بدي ته هڅوي او انسان د خدای (ج) له لوري راګرځوي او ګناه ته یي هڅوي .

د یوسف دسوری په ۵۳ مبارک آیت کي راغلي دي :

« وما أبرئ نفسي إن النفس لأمارة بالسوء إلا ما رحم ربي ...»

ژباړه : زه خپل نفس نه تبریه کوم اماره نفس بدي ته امر کوي مګر داچي پروردګارپر ما رحم وکړي .

لوامه نفس

لوامه نفس انسان ښه کارونو ته هڅوي

دقیامت دسورې په دویم مبارک ایت کي راغلي دي

«لا اقسم بالنفس اللوامة»

ژباړه: قسم په لوامه نفس (ویښ وجدان) او ملامت کوونکی)

لوامه کړه د عقل په فرمان نه دي ، کله چي انسان بد کار وکړي نو لوامه نفس انسان ملامتوي ،

نو نفس خپله هم قاضي دی هم مدعي

مطمینه نفس

دا یوه کامله ښوونه ده ځکه انسان په مطمینه نفس کي بد کارونه نه کوي .

دنفس اماره او شیطان اړیکي

www.tanzona.com

(c) ketabton.com: The Digital Library

اماره نفس د شیطان ابزار او د نفوذ لاره ده د نفس فوځ د شیطان سپاهیان دي .
د شیطان د نفوذ لاره دانسان اند اوسوچ دی خو دشیطاني خیال محور اماره نفس دی .

نفس اوشیطان دواړه دانسان دوجود دننه دښمنان دي .

د قرآن کریم لخوا دانسان پیژندل سوي دښمنان

۱- دبدن دننه دښمنان

الف –اماره نفس

ب – شیطان

۲- د بدن بهر دښمنان

الف- کافران

ب- منافقان

ج- مرجفان او مجرمان

د- د دوستانو دښمن

هـ تیری کوونکي مسلمانان

و- محاربان

دطه د سورې په(۹۶) مبارک آیت کې ر اغلي دي

« وكذلك سولت لي نفسي »

ژباړه : نفس دا ختا ایستل رازده کړه

دا د موسی (ع) کیسه ده چي کله هغه دطور غره ته ولاړ ، یو تن سامري چي له سینه ه د تیریدولو په وخت کې یې حضرت جبریل (ع) پیژندلی و اود هغه دآس دپښو خاوره یې اخیستي وه هغه یې له زرو اوګانو جوړسوي خوسي په کالبد کې واچوله او هغه په خبرو راغی ،کله چي موسی (ع) له هغه

Copyright: www.tanzona.com
www.tanzona.com

(c) ketabton.com: The Digital Library

پوښتنه کوي چې ولې دی دا کار وکړ هغه ورته وايي نفس زه ختاايستم هغه د شيطان پر ځای نفس يادوي چې د شيطان معادل دی .

دطه د سورې په(۱۶) مبارک ايت کې راغلي دي :

«فلا يصدنك عنها من لا يؤمن بها واتبع هواه فتردى»

ژباړه: نو څوک چې ايمان نه لري او له خپلو هوسونو څخه پيروي کوي، ته له هغه ګوښه سه چې خوار به سې .

دص دسورې په(۲۶) مبارک آيت کې راغلي دي :

«يا داوود إنا جعلناك خليفة في الأرض فاحكم بين الناس بالحق ولا تتبع الهوى »

ژباړه : اې داوده ! ما ته پرمځکه خليفه کړ ې نو دخلکو تر منځ عدالت وکړه اودخپل هوا نفس پيروي مه کوه چې تا دخدای(ج) دلارې کوږ کړي .

د محمد د سورې په (۱۶) مبارک آيت کې راغلي دي :

«أولئك الذين طبع الله على قلوبهم واتبعوا أهواءهم»

ژباړه :هغوی هغه دي چې خدا ی(ج) د هغو په زړونو مهر اېښي دی او دخپل د هوا نفس پيروي کوي .

دق دسورې (۱۶-۱۷)مبارک آيتونو کې راغلي دي :

«ولقد خلقنا الإنسان ونعلم ما توسوس به نفسه ○ »

ژباړه : موږ انسان پيدا کړی دی او پوهيږو دهغه د نفس په وسوسو .

دلته بيا هم وسوسه نفس ته راغلي ده چې بيا هم دشيطان معادل دی .

د المايدې سورې په (۳۰)مبارک آيت کې راغلي دي :

www.tanzona.com

(c) ketabton.com: The Digital Library

فطوعت له نفسه قتل أخيه فقتله فأصبح من الخاسرين

ژباړه : نوښايسته کړ دغه (قابيل) ته نفس دده وژل د ورور د ده(هابيل) .

شيطان دوې اغيزې لري يوه باندينى او بله دننى چې دننى يې هواى نفس او دانسان اميال دي او باندينى يې وسوسې دي .

هغه وخت چې ابليس انسان ته سجده ونه کړه نو له خداى (ج) څخه يې وغوښتل هغه ته دانسان د ختا ايستلو واک ورکړي او خداى (ج) دا واک ورکړ چې انسانان ختا باسي مگر هغه چې نيکوکاران دي ،نو شيطان ته په مغزکې يوه برخه ورکړ سوه چې ناصيه نوميږي چې د نفس اماره مرکز دى چې له هغه ځايه انسان خرابو لارو ته وهڅوي .

۲-ناصيه

دناصيه دسر مخکنى برخې ياني دتندې پورته ويښتانو د راوتلو ځاى ته وايي .

«نصاه» د تندې ويښتان او«وإبل ناصية» ياني اوښ په ورښو کي پورته ولاړ دى .

«المنتصى» لوړي مځکي « نواصي الناس» اشراف او پورته ناستي مانا لري ،دا مالوميږي ، چې عربو ناصيه لوړ اومځکي ته ويل چې همدا تندى د سر مخکنى اوپورته خواده.

قران کريم دا برخه د درواغو ويلو، گناه کولو لاربنود او رهبري برخه بللې ده .

په غياث اللغات کي ناصيه د تندي ويښته اود سر مخکي ويښتو ته ويل سوي ده .

ناصيه هغه برخه ده چې د درواغو په وخت کي ډير فعاليت کوي . قرانکريم لومړى منبع ده چې د دې برخې په هکله يې ويلي دي ، چې دا ساحه دد رواغو سره اړيکې لري .

دالعلق دسورې په(۹-۱۹) مبارکو آياتونو کي راغلي دي :

«ناصية کاذبة خاطئة»

ژباړه :ناصيه درواغجنه ده

دهود د سورې په(۵۶)مبارک آيت کي راغلي دي چې هود (ع) خپل کام ته وايي :

«إني توكلت على الله ربي وربكم ما من دابة إلا هو آخذ بناصيتها إن ربي على صراط مستقيم»

Copyright: www.tanzona.com

www.tanzona.com

(c) ketabton.com: The Digital Library

ژباړه :ما يوازې په الله توکل کړی دی هغه زما او ستاسو پروردګار دی او هيڅ موجود نسته مګر دا چې الله د هغه د تندی وېښتان نيسي زما رب په مستقم لار دی .

نبي اکرم (صلی الله عليه وسلم) په يوه دعا کې وايي(ناصيتي بيدك) زما د تندي ويښتان ستا په واک کې دي، ياني دا د ناصيه اهميت ښيي چې دابرخه تصميم نيسي انسان هدايت وي او مشکلاتو ته حل پيدا کوي .

قرانکريم درواغجن له سپي سره چې سا شړي پرتله کوي چې ژبه باسي او راباسي ياني انرژي مصرفوي .

د انسان مغز د صداقت او رښتيا ويلو لپاره جوړ سوی دی مګر درواغجن پر ځان فشار راوړي چې درواغ وايي .

د النسا دسورې د(۱۱۸) مبارک آيت کې راغلي دي :

«وقال لأتخذن من عبادك نصيبا مفروضا»

ژباړه : (وويل (شيطان) زه نيسم ستا د بندګانو يو برخه مقرر سوې(ورکړسوي جسم) .

دلته دا برخه په مغز کې هغه برخه ده چې انسان ګناه ته هڅوي او په ورپسې آيت شريف کې راغلي دي :

ژباړه : (او زه به هغو په باطلو اميدونو ختا باسم)

ياني په هغه برخه چې زه په انسان کې لرم د هغو ی په زړونو کې به د دنياوي ژوند مينه واچوم .

نو ځکه دا ډول شيطان ته مريد ياني ياغي يا شاګرد ويل سوی دی .

ناصيه د مغز فعاله اوحساسه برخه ده ، چې په سرې ترلې ځانګړتيا وي لري هغه د يو کار د پلان او تصميم نيولو دنده لري ياني د مغز مشاوره برخه ده

ساينس پوهان وايي انسان په ډيره لويه ګناه ډيره انرژي دلاسه ورکوي، هغوی د ماغزو د غبرګون لپاره مقناطيسي څپې کاروي ، چې په هغه کې د وينو جريان اوسرعت ښيي ياني په هغه ځايونو کې چې د وينو سرعت ډير وي هلته فعاليت ډير وي،ياني ناصيه درهبري ، کنترول او لارښووني د عمل ځای دی، دا برخه د ماغز دمهمه برخه ده چې تصميم نيسي .

www.tanzona.com

(c) ketabton.com: The Digital Library

نویو څیړونو ښوولې ده ،چې د تندي مخکنۍ برخې دماغزو فعالیت د احساساتو د کنټرول اوعواطفو او دتصمیم نیولو په مهال ډیر یړي .

ساینسپوهان دې پایلې ته رسیدلي دي ،چې دا برخه د کنټرول او لاربنود برخه ده ،نو دا برخه نخښنه ، پلان، د ربړونو د حل او نویو اندونو ځای دی .

ساینس پوهان وایي ربښتیا ویل په مغز هیڅ فشار نه واردوي خو درواغ ډیره انرژي مصرفوي .

په کال(۲۰۰۳) پوهانو یوه دستگاه کشف کړه چې دوراغ یې کشفول هغه ښیي چې د درواغ ویلو په مهال د ماغزو ځینې برخې فعالیت ډیریږي نو داښیي چې دا برخه د درواغو مسوله ده .

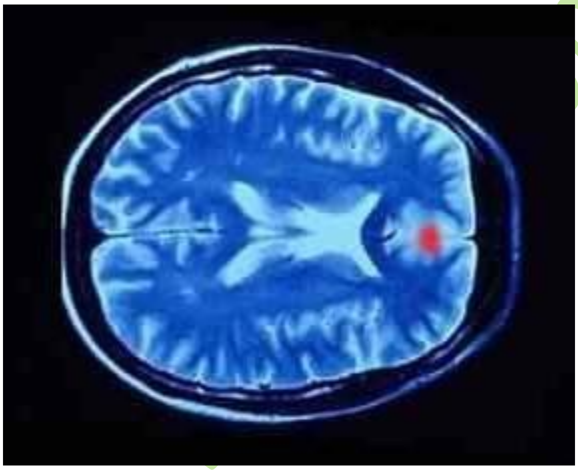

دا سره لکه په درواغ ویلو په وخت کې
فعالیت ښیي.

«اسکات فارو» وایي هغه وخت چې انسان ربښتیا وایي د مغز لاندې برخه یې فعالیت کوي له دې څخه دا پایله اخلو چې دا برخه د ربښتیا اودرواغو مسؤله برخه ده .

له نویو څیړونو څخه دا جوته سوې ده چې ماغزه د درواغو په وخت کې نسبت هغه وخت ته چې ربښتیا وایو ډیره انرژي لګوي نو ربښتیا ویل د ماغزو واک او انرژي ډیروي .

دا هم جوته سوې ده چې د انسان مغز د صداقت او ربښتیا تصمیم نیسي .

(سره یوشی بولې چې د درواغو په وخت کې ډیر فعالیت کوي RACC**ساینس پوهان ناصیه د)**
هر څه چې گناه لویه وي د هغه فعالیت ډیر وي او ډیره انرژي مصرفوي او وینه په هغه برخه کې

www.tanzona.com

(c) ketabton.com: The Digital Library

ډیر جریان پیدا کوي،دا برخه د هدایت او کنترول برخه ده پلان جوړوي ، د مشکلاتو د حل دندې او دنورو افکارو دنده لري .

Copyright: www.tanzona.com

www.tanzona.com

(c) ketabton.com: The Digital Library

دشیطان دولونه

په قرانکریم کې دشیطان کلمه جن او انسان ته راغلي ده چې جن یې هغه ذره بیني یا په سترګو نه لیدل سوي شیطانان (دناورغیو میکروب) دي او انس یې انسانان دي .

الف :ذره بیني (جن) شیطانان

دا میکروب دی چې دانسان د ناروغی سبب ګرځي

په قرانکریم کې شیطان میکروب او نارغیو په نوم هم راغلی دی .

د ص سوره(۴۱) مبارک آیت کې ایوب (ع) خدای ته وایي زه شیطان لمس کړی یم

«واذكر عبدنا أيوب إذ نادى ربه أني مسني الشيطان بنصب وعذاب »

ژباړه : یاد کړه بنده زموږ ایوب کله چې یې ږغ وکړ رب خپل ته چې بیشکه زه مس کړی یم شیطان (میکروب) په ایذاء او تکلیف سره .

لکه چې مخکې مو وویل یو ډول شیطان د انسان د ناروغیو لامل کیږي لکه دایوب (ع) کیسه چې ویل یې زه شیطان مس کړی یم مانا داچې هغه د جلدي په ناروغی اخته و بیا یې دخدای (ج) په امر د تودو اوبو په چینه کې ولامبل او جوړ سو.

په ډیرو نبوي حدیثونو کې شیطان میکروب ته ویل سوی دی . لکه

په یو حدیث کې راغلي، چې بریتونه لنډوئ ځکه شیطان هلته ځای نیسي .

یا داچې په غوښو لړلي دسمال په کور کې مه پریږدئ چې د شیطان ځای کیږي .

دبخاری مسلم په (۳۲۹۵)حدیث کې راغلي دي

شیطان شپه په خیثوم(د پزې په اخیر کې) تیروي

همداسي په نورو حدیثونو کې راغلي دي ، لکه :

www.tanzona.com

(c) ketabton.com: The Digital Library

شیطان په خځلوکي اوسیږي ، د بریتو، د بغل لاندي او نس لاندي ویښتان مه اږدوئ ځکه هغه دشیطان پناه ځایونه دي ، نوکان پرې کړئ د هغه لاندي د شیطان پټن ځای دی، د غني ځاله ستاسو په کور کي د شیطان ځاله ده ...

داچي شیطان د پیریانو له جنسه دی په یو حدیث کي راغلی دی چي پیریان په مردارو اوچټلو ځایوکي ژوند کوي او دانسان پاته سوي خواړه خوري او ځیني نور یي له انسانانو سره په کور وکي ژوند کوي ، په حمامو او تښنابو کي ژوند کوي چي البته دا کافر پیریان دي اوپیریانو د مشک له بویه یي بد راځي او په سوریو او چاکونو کي ژوند کوي

ابوداود (۲۹)نسايي (۳۴) اواحمد(۸۲/۵) کي راغلی په سوریو کي ادرار مه کوئ ځکه هلته پیریان ژوند کوي .

صحیح مسلم (۳۶۰) اوسنن ابوداود(۱۸۴) کي راغلی چي پیریان د اوښ د پریوتو پر ځای کي ژوند کوي .

په یو بل حدیث شریف کي راغلي دي ، چي رسول الله (ص) وفرمایل هډوکي او خوشایي د پیریانو خواړه دی .

د بقرې د سورې په ۲۷۵ مبارک آیت شریف کي راغلی دی

« الذین یأکلون الربوا لایقومون إلا کما الذی یتخبطه الشیطن من المس»

هغه کسان چي سود خوري راپورته به نسي مگر لکه هغه کسان چي د شیطان له مسه لیوني سوي دي

په اسلامي روایاتو کي شیطان د ناروغیو سبب بلل سوی دی، ډیري عفوني ناروغی چي له بکتریاوو، قارچونو او ویروسونو څخه منځ ته راځي ته د شیاطینو فوځ ویل سوی دی .

ان دا هم ویل سوي چي گناهوي له ناروغیو څخه پیدا کیږي . ځیني ناروغی د کمیاوي موادو له تغیر او تحولاتو څخه پیدا کیږي .
اسکیزوفرني یوه روحي ناروغي ده ، چي پخوانیو خلکو هغه د شیطان او پیري برید باله .

لمونځ د عفونیت، وسواس او روحي ناروغیو له منځ وړلو سبب گرځي .
پیغامبر (ص) فرمایلي دي :

شیطان د وینو د لارې په انسان کي نفوذ کوي او هغوی په رنځ اخته کوي .

www.tanzona.com

(c) ketabton.com: The Digital Library

دوه ډوله عضوی ناروغي شیطاني منشا لري چي مادي سبب نه غواړي ددي ناروغی علت مستقیم شیطان دی .

دا دوه ډوله راغلي دي

ساري طاعون : چي وبا ده ددي ناروغی علت ګناه ده پیغامبر (ص) د هغه په هکله وایي(طاعون یو پلید شی دی چي د بني اسراییلو ځینو ډلو ته او ځینو پخوانیو ته نازل سوی دی، که مو واوریدل طاعون مو ښار ته راغلی دی ، ښار ته مه ځئ، که په هغه ښار کي یاست بهر مه راوځئ، له هغه وتښتئ.

غیر ي ساري طاعون : دا یوه فردي بلا ده ،چي نن هغه ته سرطان وایي، چي تر اوسه ډاکټران د هغه په علت نه پوهیږي پیغامبر (ص) ویل هغه د پیری نیښ یا چیچل دي . (د امام احمد په روایت)

ابن سینا په دی هکله وایي هر کله چي دبدن په پستو ځایونوکي لکه ورونونو، دغوږ شا کي یو پړسوب ولیدل سي هغه ته طاعون وایي چي دا بدبویه اوګاته ویني دي، کله دا ویني زړه ته ځي نو انسان ته قی، نفس تنګي پیدا کیږي، ددې پړسوب رنګ سور بیا ژیړ او خطرناک یې تور رنګ لري، چي نه ښه کیږي (الطب النبوی، ذهبی، ص ۱۶۷).

په ابووسي کي راغلي ،چي پیغامبر(ص) وویل زما د امت له منځه وړولو اسباب یا نیزه ده یا طاعون .

یارانو یي وپوښتل : په نیزه پوهیږو خو طاعون څه شی دی؟

ویل یي : ستاسو د پیري ورور ضرر دی او په دواړو شاهدي سته (امام احمد په روایت)

په بل روایت کي چي بي بي عایشي (رض) کړی دی وایي ددي حدیث په هکله مي له پیغامبر(ص) څخه وپوښتل: نیزه اوخنجر پیژنم مګر دا طاعون څخه مو موخه څه ده ؟

هغه وفرمایل :یوه غده ده لکه د اوښ غده چي دپښو اود بغل لاندي راوځي (زاد المعاد، ابن قیم)

دا هغه ځایونه دي ، چي خوله کوي او د شیطان د نفوذ ځای هم بلل سوی دی .

هغه ځایونه چي خوله کوي هغه د شیطان د اروحو لپاره ځانګړي سوی دی (پیری او شیطان عجایب او غرایب ، شبلی)

Copyright: www.tanzona.com

www.tanzona.com

(c) ketabton.com: The Digital Library

کله چې پیری وغوارړي د نس خوله وځبني د هغه د نیش وهلو له ځایه غده راوځي(صحیح سنن ترمذی، آلبانی،)

حیض دشیطان یو حرکت له حرکاتو څخه دی (زاد المعاد، ابن قیم)

امام ابن قیم وایي : د جادو یو درمان د هغه ځای پاکول دي ، چې هلته جادو نفوذ کړی دی .

ابوعبید په «غریب الحدیث» کتاب کې د عبدالرحمن بن ابي لیلي په سند وایي :

کله چې پیغامبر جادو سوی ود حیوان دښکر په سر یې حجامت وکړ (بخاری، ۱۲۶/۱۰، ۱۲۷ او مسلم حدیث نمبر ۱۵۷۷)- دا حدیث ضعیف دی

پیغامبر (ص) د احرام په وخت کې د سر دردي لپاره حجامت وکړ (صحیح حدیث)

په هر اندازه چې انسان بدن پاک وي شیطان هغه ته نه نژدې کیږي هر څه چې روح یې ناپاکه وي ناروغي ورته مخه کوي څکه شیطان خپله وایي په خالصو (پاکو) خلکو غلبه نه لرم.

د صافات د سورې (۶۵)مبارک آیت کې راغلي دي

(طلعها كأنه رءوس الشياطين)

د زقوم پاڼي لکه د شیطان سر غوندې دي

دناروغیو میکروب

www.tanzona.com

(c) ketabton.com: The Digital Library

د زقوم بوټي

ناروغيو درملنه

د الاعراف دسورې په(۲۰۱)مبارک آيت کې د درملنې په هکله راغلي دي :

○○«ذين اتقوا إذا مسهم طائف من الشيطان تذكروا فإذا هم مبصرون

وإخوانهم يمدونهم في الغي ثم لا يقصرون»

ژباړه : هغه پرهيزګاران ، چې هغوی د شيطان (ميکروب) ديوه طايفې (يو ډول) لخوا مس(ناروغه) سي ، راو غوارئ هغه چې دي مبصرون (بينايان ، پوه خلک ډاکتران) اود هغو وړونه (همداسی پوه خلک) چې مرسته ورسره وکړي د هغې (ناروغی) په منځ وړولو(درملنه) کې نو بيا به کسر (زيان) کوونکې نه ياست.والله واعلم

ددې مبارک آيت په اساس بايد په هره خطرناکه ناروغي کې له پوه خلکو او ډاکترانو څخه مشوره وغوښتل سي او په علمي ډول د هغه درملنه وسي او په دې ډول دناورغ ژوند وژغورل سي .

نو د ناروغيو لپاره درملنه لازمي ده .
ډير ميکروبونه لکه بکترياوي ، فنګسونه، ويروسونه ، ډير کوشني دي چې په عادي سترګو نه ليدل کيږي، هغوی موږ وينې او موږ له هغه ځايه (حيث) چې کوشني د ي هغه نه وينو .

الاعراف د سورى په (۲۷)مبارک آيت کې راغلي دي :

«إنه يراكم هو وقبيله من حيث لا ترونهم»

Copyright: www.tanzona.com
www.tanzona.com

(c) ketabton.com: The Digital Library

هغه او کام يې تاسو ويني (د کوشنوالی) له حيثه تاسو هغه نه وينئ .

ياني هغه ډير کوشني دي .

تر هغه چې ذره بيني موجودات نه وه ليدل سوي چا باور نه کوی، چې په يوې ښاڅکي وينه کې زرګونو ژوندي موجودات چې انسان هغه نه ويني لري .

پوهان وايي دانسان سترګې لړ رنګونه ويني اوغوږونه يې يوه محدوده فريکوينسي ږغونه اوري، نو ځکه انسان کوشني موجودات نه ويني او د هغو ږغ نه اوري .

په بدن کې ډيري ناورغی له بې نظمی بې نارملی ښخه پيدا کيږي . لکه :

مغزي زيان، ککړ تيا، ارثي متابوليکي ګډوډی ، دجنين په دوره ياد زيږيدو په مهال پيښو، د اکسيجن له کمبوده ،له لوپدو،عفوني عللونو، مغزي آنسفاليتونو، منژيتونو، دمغزي رګودناروغيو، د لوپوس ناروغيو ، دسر ټکانونو ، مبنتلو ، ، په وينو کې د قند کچه، د بدودي بيماری، د ځکر ناروغی ... په بدن کې دګډوډيو لامل کيږي، چې دا هم درملني ته اړتيا لري .

د ميرګي ناروغي

صرع (مرض خرابول)يوه نابېره د بې سدي او شين و الي ناروغي ده ، پخوا خلکو دا ناورغی دانسان بدن ته د پيري ياشيطان دننوتلو له امله ګڼله او طبيبانو هڅه کوله په ډول ډول چمونو شيطان د هغه له بدنه وباسي.

يونانيانو داسي بيمار ځوروئ، ان د ناروغانو سر يې په تيږو او ډبرو سوری کوئ يا يې هم جادو باندي کوئ .

بقراط لومړی سړی و ،چې ددې نظر مخالفت يې وکړ ، هغه ويل : دا يو ډول مغزي ناروغي ده .

اوس ډاکتران داناروغي دمغزي سلولونوګډوډي بولي، چې« اپي لپسی» ورته وايي دا بيماري نه ده بلکه د مغز يوه برخه بنه کار نه کوي ، چې مغز په طبيعي ډول کا روکړي برښنايي څپې پيدا کوي او په مغز ی اعصابو کې تيريږي او د خړپړ تيا په حال کې يوه بريښنايي سپرغی(جرقه) پيدا کوي ، چې دا سپرغی د انسان دبې سده کيدو يا مرض خرابيدو لامل ګرځي .

www.tanzona.com

(c) ketabton.com: The Digital Library

ب: انساني شیطانان

داهغه انسانان دي چې انسان د خدای دلارې راګرځوي

۱-منافقان ، کافران، مشرکان.

- دبقره سورې ۱۴ مبارک آیت کې راغلي دی

: (و إذا خلوا إلى شياطينهم)

ژباړه (کله چې یوازې سي د شیا طینو(مشرانو) خپلو سره)

دلته له منافقانو څخه موخه کعب بن اشرف او نور و مشرکانو ته ویل سوي دي .

(النفال دسورې په ۴۸ مبارکآیت کې راغلي دي

«وإذ زين لهم الشيطان أعمالهم وقال لا غالب لكم اليوم من الناس وإني جار لكم ◌ ...»

ژباړه « ښایسته کړي دي شیطان (کفارو) عملونه ددوی او ویې ویل چې نسته هیڅ غالب پر تاسو نن ورځ له خلقو اوزه همسایه (پلوی) یم ستاسو...»

ددې آیت شریف په تفسیر په هکله علما وایي ،چې شیطان د عربو دیوه کافر سردارسراقه بن مالك بن جعشم په شکل له یوشمیر لښکر سره راغي او هغو ته یې د برې ډاډ ورکړ.

۲-ساینس پوهان او تیوریسنان

هغه ساینس پوهان دی چې په غطو شیانو خلک ختا باسي ، آسمان ته د مالوماتو لپاره فضایي بېړی وشتلونه استوي ،چې یو نیم سم مالوت تر لاسه کړي بیا سل نور درواغ د رښتیا په نامه ورسره یوځای کوي او په هغه د خلکو عقیدې خرابي وي .

دالحجر دسورې په (۱۶-۱۸) مبارکوآیاتونو کې راغلي دي :

للناظرين وحفظناها من كل شيطان رجيم «ولقد جعلنا في السماء بروجا وزيناها

» استرق السمع فأتبعه شهاب مبين إلا من

کې مو برجونه جوړ کړي اوهغه مو لیدونکو ته ښکلي کړي دي ژباړه : په تحقیق په آسمان

www.tanzona.com

(c) ketabton.com: The Digital Library

شیطان څخه ساتلي دي، مگر هغه څوک چي په پټه هغه ته غوږ نیسي او هغه مو له هر رټلي کیږي ښکاره شهاب د هغه پسي.

هغه فضایي بیړی چي فضا ته توغول کیږي او مالومات راټولوي شهاب ثاقب پسي را غورځول کیږي .

د صافات دسوري په(۶-۱۰)مبارکو ایتونو کي راغلي دي:

»إنا زينا السماء الدنيا بزينة الكواكب وحفظا من كل شيطان مارد لا يسمعون إلى الملإ الأعلى ويقذفون من كل جانب دحورا ولهم عذاب واصب إلا من خطف الخطفة فأتبعه شهاب ثاقب«

ژباړه : موږ آسمان د دنیا په ستورو ښکلی کړ او هغه مو د هر سرکښ شیطان څخه وساتی، هغوی نسوای کولای ملک الاعلی ته غوږ ونیسي ، له هری خوا شهاب اوري، مگر هغه چي خبره واوري له هر یخواوبینتل کیږي او (هغوی)په تیزي لیري کیږي او ورته دایم عذاب دی مگر هغه چي څه واوري شهاب دهغه پسي غورځول کیږي .

په دي مبارک ایت کي« مارد» خبیث او نا خبره مانا لري، (مدحور) یاني رټل سوي او(واصب)د واجب او لازم مانا لري او)خطفة (د یوشی پټ غلا کولو ته وایي .

هغه ساینسپوهان فضایي بیړی چي غواړي دملک اعلی په اړه مالومات پیدا کړي په شهاب ویشتل کیږي هغو نسوای کولای د هغه په اړه مالومات تر لاسه کړي کله کله یو نیم مالومات تر لاسه کړي خو ژر له ویری تښتي .

دالجن دسوري(۹)مبارک آیت کي راغلي دي:

» الآن يجد له شهابا رصدا وأنا كنا نقعد منها مقاعد للسمع فمن يستمع«

لپاره پټ کښیناستو، مگر اوس هر څوک چي وغواړي غوږ ژباړه : په (اسمان) کي د اوریدولو ووینې . ونیسي شهاب به د ځان پسي

شیطان مارد هغه گمراه الحاج دکتور محمدامین نظری ددي مبارکو آیتونو په تفسیر کي وایي دلته مرسته) آسمان ته د مالوماتو د ساینس پوهانو ته ویل سوي دي ، چي دیو بل په اوړو (دیو بل په کایناتو د اسرارو ځان خبر کړي، نو کله چي یو راغونډولولپاره فضایي بیړی توغوي او غواړي د وي اوخلک په هغه بي لاري کوي . نوی شی ووینې له هغه سره سل نور درواغ گډ

شهابي ډیرو سره مښلي کله کله دغه فضایي تو غندی اوپه هغه کي سپاره فضانوردان په فضا کي د یا ویشتل کیږي چي ښه بیلگه یي په فضا کي ددوو فضایي بیړیو اور اخیستنه ده ، چي په ترڅ کي یي (۱۴) تنه فضا نوردانو مړه سوي دي .

دالشعرا د سوري(۲۲۳) مبارک آیت کي راغلي دي

السمع وأكثرهم كاذبون« »يلقون

. ژباړه : شیطان غوږ نیسي ډیر یي درواغجن دي

www.tanzona.com

(c) ketabton.com: The Digital Library

ستوری پیژندونکي چې یو ستوری کشف کړي له هغه سره سل درواغ له ځانه یوځای کوي .یاني یو ربنتیا سل درواغ وایي .

کړې چې یو نوی شی رابرسیره کړي سل نور ساینسپوهان غواړي په پټو رازونو ځان خبر خرابیدو سبب ګرځي یا هغه شیان وایي چې خلاف د غلط شیان ورسره ګډوي او د خلکو د ذهنیت د *سفینې چې آسمان ته توغول کیږي شهاب هغه تعقیب وي .* هغه قران اواسلام وي. نو *سورې کوونکي او اور اچوونکي ته وایي شهاب ثاقب.*

فضا ته فضایي شتلونو په اړه لنډ مالومات

لومړی شوروي اتحاد د اسپوتنیک بیړی فضا ته له لومړی فضا نورد یوري ګاګارین سره وتوغول هغه د مځکي په مدار وچورلید.
بیا د کایناتو د اسرارو د افشا په خاطر د امریکا لخوا د مرکوري، جمیني او آپولو سفینې فضا ته وتوغول سوې، دامریکا په لومړی اپولو کې دری فضا نوردان مره سول او کال (۱۹۶۹ م)کې یولسمه اپولو له درو فضا نوردانو سره په سپوږمی ته ورسیده اولومړی سړی نیل آرمسترانګ وچې پر سپوږمی یې ګام کیښود . و الله عالم
اوبیا په فضا کې (۱۸) آپولو د مځکې په مدار کې د سایوز-۱۹ سره یو ځای سوله او وروسته په کال (۱۹۸۱م) کښې لومړی شاتل فضاته وتوغول سو تر اوسه اوه شاتله: انترپرایز، لاره موندونکی (پت فایندر (کلمبیا، چلنجر، دیسکاوري، آتلانتیس او اندور جوړ سوي دي چې دوه یې نامکمله پاته سوي او له پینځو شاتلو څخه دوه« چلنجر»او «کلمبیا» ویجاړ سوي او دري یې په فضا کې په فعالیت بوخت دي. په دې دوو پیښو کې(۱۴) تنه فضا نوردان مړ ه سوي دیاو اوس روسي شاتل چې «بوران » نومیږي په فضا کې په څیړونو بوخت دي .
په آسمان کې په میلونونه کوشني جرمونه په حرکت کې دي ، چې هغه ته شهاب ویل کیږي .

شهاب ثاقب
که چیرې دا آسماني جرمونه یا ډبرې د مځکې له جو سره ټکر وکړي موږ هغه د یو شهاب په ډول وینو، شهاب د نور هغه توټې ته وایي چې موږ یې د مځکې له جو سره دمښتیدو په وخت د یوې سرې غورځکې په ډول وینو، شهاب ته لویدلي ستوري هم وایي مګر په هیڅ ډول هغه ستوري نه دي.
دا ډبرې (۷۰)کیلو متر په یو ساعت کې حرکت کوي ، مځکې له دې چې مځکې ته راورسیږي (۷۵ -۱۱۵(کیلومترلیري واټن کې له مځکې سوځي دهغه له مښتیدو څخه ډیره تودخه او روښنایي

Copyright: www.tanzona.com
www.tanzona.com

(c) ketabton.com: The Digital Library

پیداکیږي د هغه سوځل ځو ثانیي دوام کوي .
که یو جرم ونه سوځي او مځکې ته راسي هغه د شهابي ډبرو په نامه یادیږي چې ډیري داسي ډبرې مځکې ته راغلي دي .

۳-دپلاستکی طب ماهران اود تیتوانځورګران

هغه ډاکټرانو ته هم شیطان ویل سوي دي . چې دانسانانو جنسیت تغیروي یا هغه خلک چې حیوانات سینګار وي اویا دانسان په بدن عجب اوغریب انځورونه باسي .

دالنسا دسورې په(۱۱۹) مبارک آیت شریف کې راغلي دي :

«ولأضلنهم ولأمنینهم ولآمرنهم فلیبتکن آذان الأنعام ولآمرنهم فلیغیرن خلق الله ◌ ومن یتخذ الشیطان ولیا من دون الله فقد خسر خسرانا مبینا »

ژباړه :(شیطان وا یي) اوزه به هرومرو هغوی ګمراه کړم، زه به هغوی په باطلو امیدونو کې واچوم او امر به وکړم دوی ته په څیرولو د غوږونه د بوده ګانو اوامر به وکړم چې تغیر ورکړي پیداینت دخدای د مخلوقو او هر چا چې شیطان د خدای پر ځای سر پرست اوخپل یار ونیوئ نو په ښکاره زیان کې دی .

یاني هغه برخه چې زه په انسان کې لرم له هغه لارې به دانسانانو په زړونو کې دنیاوي ژوند مینه واچوم د ځیناورو غوږونه به څیري او د بتانو په نامه به یې خوشي کوي او دالله تعالی پیدا کړي صورتونه او د هغو مقررکړي څیرې به واړوي چې په دې کې دبدن سوري کول ، پلاستکي عملیات، خالونه ایښول ، ډول ډول وینتان جوړول او مخونه رنګول او داسي نور راځي.

www.tanzona.com

(c) ketabton.com: The Digital Library

شيطان او ساينس

هروخت چې دانسان د تندي ماغزه ستړي سي انسان د ستړيا احساس کوي، صبر او حوصله له لاسه ورکوي .اوس دا جوته سوې ده ، چې انسان دوه ډوله يوشيطان صفته اوبل ملايک صفته ماغزه لري او دواړه په هم آهنګه شخړه کښې دي .

ملايک صفته ماغزه د ښه ژوند او شيطان صفته ماغزه دګناه برخه جوړوي.ملايک صفته ماغزه انسان سمي خواته او د شيطا ن صفته ماغزه انسان بدوکاروته هڅوي .

دڅېنو پوهانو په اند شيطان صفته ماغزه خپل ځانګړې صفتونه ، ځانګړي اندونه اوکړه ،او خپل دستورات او قوانين لري ، چې د شر اوفساد اصلي منشا ده او د هغو له دخالته پرته انسان هيڅ د شر عمل نه کوي ځکه شيطان له زړه سره لاره لري چې انحرافي تصورات او سوچونه د مغز د کرکی له لارې دانسانانو فکرونو ته القا کوي او هغوی د حق له لارې کږوي .

مغز اتکلا سل ميليارده «نورونونه» لري او يو کوادريليون «سينا پسونه» لري ،چې کولای سي په يو ثانيه کې لس محرکي غريزې پر مخ بوځي، دنړی تر ټولو تيز ترين کمپيوتر(۱,۷۵)پتافلاپونه په اوه ميليون وات انرژۍ پر مخ بيولای سي خو مغز په شل واته انرژۍ سل پتا فلاپونه په مخ بيولای سي. نو مغزڅه کارونه چې کولای نسي ؟!

www.tanzona.com

(c) ketabton.com: The Digital Library

صبر او تصمیم د تندي یا «فرونتال لوب» پر غاړه دی، دا د ماغزو ډیره پر مختللي برخه ده ، دېنځو د ماغزو دا برخه دسړیو په پرتله لویه ده.

دکلفورنیا د تکنالوژي ډاکټر« انتونیو رنجیل » د ساینس په ژورنال کې لیکلي دي :

ځیرونکي داخیږي چې ولي ځینې خلک دځان د کنترول واک لري او نور یې خطر مني

په کال(۱۹۸۳)کې د امریکا د طبی انجمن ژونال ولیکل :

د تندی ماغزه(فرونتل لوب)موږ دهیجاناتو د کنترول مرکز دی او زموږ د شخصیت کور دی

د مغز بله داسې برخه نشته چې دهغه خرابیدل دومره بد علایم ولري (کولب او وشیو

(Kolb & Wishaw, ۱۹۹۰.

د مغزدا برخه ډیري دندې لري لکه : د پرابلمونو حل، بې خودي ، حافظه، دخبرو پیل، قضاوت، دتېکان(ضربه) کنترول او اجتماعي او جنسي خویونه او داسې نور

دا چې دا برخه ډیر ژر ضرر ویني ده نو ځکه د هغې مخې ته جمجمه پرته ده ، اسفنویید ور ته نژدې او هغه ساتي .

د دې برخې په تناظر کې توپیر سته ،چېه برخه یې حرکت او راسته خوا یې دخبرو د کنترول دنده لري دې برخې ته په زیان رسولوسره په انسان کې ډیر دراماتیک تغیرات راتلای سي ،که چپه خوا زیان ووینې یو کاذبه نتلی او غمجن حالت رامنځ ته کیږي اوکه راسته خوا زیان ووینې یو کاذب سایکوپاتیک پیښیږي(۱۹۷۵ بلمر او بنسن)

(Blumer and Benson, 1975)

ددې برخې ماغزوته په ضرر رسیدو سره جنسي سلوک هم اغیزمن کیږي او جنسي کړه غیر نارمل کیږي یاني له سکس سره مینه کمیږي .

دماغزو دا ځانګړې برخه دبنه کړو او معنویت مسؤله ده، په ایتالیا کې یوې ځیرنې ښولې ده چې د ماغزو داځانګړې برخه د ماغزو د دننۍ ارامي احساس لوړ وي .

د «نیچر» د راپورت په اساس عصب پیژندونکي «کازیمو یورګسي» د« یودین» د پوهنتون استاد له خپلو ملګرو سره په هغه کسانو چې په مغزي ناروغیو اخته وه ځیرنه وکړه اودعملیاتو مخکې او وروسته یې د هغوی احساسات بررسي کړل،

Copyright: www.tanzona.com

www.tanzona.com

(c) ketabton.com: The Digital Library

د هغوکسانو چې د ماغزو د شا برخې يې جراحي سوي وې له درو تر اووه ورځو پورې بنه احساس بنوولی دی، مگر د هغوناروغانو چې د ماغزو مخکنۍ خوايې جراحي سوې وه داسې احساس نه ليدل کيده.

دهغه يو ملګرى وايي داسې مالوميږي ، چې دانسانيت جوهر د بشر يو جز دی .

د اناتومي په اساس مغز دغه لاندې برخې لري :

۱د تندی ماغزه (Frontal Lobe)

۲د نزلي ماغزه (Parietal Lobe)

۳- دسر د شا ماغزه(Occipital Lobe)

۴- موقت ماغزه(Temporal Lobe)

۵ -اړخي ماغزه (marginal Lobe)

ددې څېړونو په اساس که د ماغزو لاندې دوې بر خې له منځه ولاړې سي په انسان کې د معنويت احساس لوړيږي يو د نزلي د ماغزو په چپه خوا کې لاندې برخه اوبل راسته خوا د زوايې د ماتيدوبرخه ده ، دا دوې برخې زموږ دبدن د ادارک مسولې او له بهرنی نړۍ سره په اړيکې کې دي، چې دا دبدن د معنوي اوعرفاني احساس ځا ی دی .

«يورگسی» وايي تر ټولو مهم يې په انسان کې دا ژر تغير دی .
په(۸۸) مغزی تومور لرونکو ناروغانو څېړنه وسوه چې له هغو څخه دلسو نفرو تمور د عمليات وړ نه و، له هغو نورو څخه د عملياتو مخکې ددينې عقايدو او مذهبې عاداتو پوښتنه و سوه،

Copyright: www.

www.tanzona.com

(c) ketabton.com: The Digital Library

له عملياتو وروسته ډاکتر وويل ، چي دتندي ماغزه او دنزلي ماغزه له مذهبي باورنو سره اړيکي لري خو معنويت او تعالی احساس دقيقا په هغو اړه نه لري .

Copyright: www.tanzona.com

www.tanzona.com

(c) ketabton.com: The Digital Library

ددعا او عبادت اغیز

د شیطان د دفع لپاره بل لاره د دعا او عبادت لاره ده که انسان خپل ځان تل پاک وساتي او ذهن د خداتعالی په یاد بوخت کړي پر هغه شیطان اغیزه نسوای کولای .

د النسا د سوري په (۸۳) مبارک آیت کي راغلي دي :

«...ولولا فضل الله علیکم ورحمته لاتبعتم الشیطان إلا قلیلا»

ژباړه :(که د خدای (ج) فضل اورحمت نه وي پر تاسو د شیطان متا بعت کوی مګر لږ)

له دي مبارک آیت ښخه مالومیږي چي دعا او په خدای توکل او له خدا یه پناه غوښتل انسان دمشکلاتو او ناروغیو ساتي .

طبي ښیرنو اوس منلي ده چي هغه خلک چي په منظم ډول په پوره اخلاص او صداقت دعا او عبادت کوي له نورو په پرتله لږ ناروغیږي او د نورو په پرتله له ناروغیو سره په ښه ډول مقابله کولای سي ، دنورو په پرتله یې د جراحي تپونه ژر رغیږي، او ژر شفا کیږي .

دالاعراف سوري په (۲۰۰)مبارک آیت کي او دحم سوری په (۳۶) راغلي دي :

«وإما ینزغنك من الشیطان نزغ فاستعذ بالله ۝ إنه سمیع علیم »

ژباړه (که په تا باندي شیطان برید وکړي نو پناه وغواړه له الله بیشکه چي الله ښه اوریدونکی اوښه عالم دی)

دلته نزغ د میکروب برید ته ویل سوی دی کله چي ناروغ سوی دخدای (ج) پناه وغواړه . والله علم

دالمومنون سوری په (۹۷)مبارک آیت کي راغلي دي

«وقل رب أعوذ بك من همزات الشیاطین»

Copyright: www.tanzona.com
www.tanzona.com

(c) ketabton.com: The Digital Library

ژباړه: اوو‌ایه خدایه! د شیطانانو له هڅولو څخه ستا څخه پناه غواړم .

دلته همزات هڅول راغلی دی د هغو کسانو (کافرانو) چې تا هڅوی د خدایه پناه وغواړه

دالنحل سورې په (۹۸)مبارک آیت کې راغلي دي

«فإذا قرأت القرآن فاستعذ بالله من الشیطان الرجیم»

ژباړه: نو هغه وخت چې قران لولې د الله پناه وغواړه د رټل سوی شیطانه .

دالمجادله سورې په (۱۰)مبارک آیت کې راغلي دي :

إنما النجوی من الشیطان لیحزن الذین آمنوا ولیس بضارهم شیئا إلا بإذن الله ◌ وعلى الله فلیتوکل المؤمنون

ژباړه :پټې خبرې د شیطان (منافقانو)غمجن وي هغه چې ایمان راوړی دی هغو ته ضرر رسولای نه سي مګر په اجازه د الله، مؤمنان باید پر خدای توکل وکړي .

دلته له شیطان څخه مرادمنافقان دي د هغو له ضرر ه باید په خدای توکل وسي.

طبي څېړنو ثابته کړې ده ،چې عبادت او دعا د انسان دفاعي سیستم د پیاوړتیا سبب ګرځي.

په دې څېړونو کې یو ډول مواد پیژندل سوي چې د دعا په وخت کې دانسان په دماغ کې تولیدیږي او دا مواد په نیغه د انسان د دفاعي سیستم له حجراتو سره اړیکې لري، دا هم جوته سوې ، چې د دعا په وخت کې د انسان په دماغ کې یو ډول حجرات چې

دفاعي سیستم د(استروسایتس) په نامه یادیږي د« انترلوکین-یو» په نامه یوه ماده چې د انسان په د وینې د سپینو اغیزه لري تولیدوي . همدارنګه هغه کسان چې په منظمه توګه دعا کوي، د دوي حجراتو په یو ډول کې چې« لمفوسایتونه »نومیږي او د انسان په دفاعي سیستم کې رول لري، د هغه کیمیاوي موادو په مقابل کې چې د انسان له مرکزي عصبي سیستم څخه ترشح کیږي یو ډول آخذې موجودې وي، سربېره پر دې، د دعا ځینې رواني (روحیاتي فکتورونه لکه آرامتیا، غوښتنه، تمه او هیله، د اندیښني کموالی او د ژوند کولو لپاره)هیله او اراده یو ډول مواد چې د انسان د وجود دفاعي سیستم پیاوړی کوي ترشح کوي، چې انسان د ناروغیو په مقابل کې وقایه کوي او د ناروغیو په مخنیوي او علاج کې رغنده رول لوبوي .

د امریکې د ډوک په پوهنتون کې د مذهبي څېړنو د مرکز مشر« هارولد کوئنیک» په اند د دعا په نتیجه کې په وجود کې روحي آرامتیا د هغه هورمون د کمښت سبب ګرځي چې په انسان کې د

www.tanzona.com

(c) ketabton.com: The Digital Library

روحي فشارونو په وخت کې په لوړه کچه څخيږي . دا هورمون له يوې غدې چې د پښتورګيو په پاسنی آخري برخه کې ځای لري ترشح کيږي .
دعا کول دهغه هورمون د کمښت سبب ګرځي چې په انسان کې د روحي فشارونو په وخت کې په لوړه کچه د عمليات مخکې د تشويش او خفګان سبب ګرځي مخنيوی کوي .
دعا او عبادت هغه ناروغانو ته چې په ډول ډول ناروغيو اخته وي يوه ښه تګلاره ښودل سوي ده چې دي درملني ته د لري لاري درملنه ويل کيږي . دنوروکسانو د دعا په وخت کې په ناروغ کې د سپيڅلتيا انګيرنه پيدا کيږي، او ناروغ د همدردی زړسوي او خواخوږی احساس پيدا کوي چې دا ټول فکتورنه د ناروغی په علاج کې مهم رول لوبوي . څيړونکي زياتوي، که چيري د ناروغ او روغو کسانو لپاره نور خلک په پوره صداقت او اخلاص دعا وکړي نو دا کار به د نويو ناروغيو په مخنيوي، کموالي، د ناروغيو د شدت په کموالي کې د ملاحظې وړ اغيزې ولري .

د دي څيړنو د مثبتو پايلو په نتيجه کې، د امريکې په ځينو طبي پوهنتونونو کې دعقيدې او طب تر تر منځ د مثبتې او نامه لاندې ځانګړې مضامين تدرسيږي تر څو ډاکترانو ته د دعا اودرملنې اغيزمنې اړيکې په باره کې مالومات ورکړي .

دناروغ پوښتنه او د ناروغ د شفا لپاره د دعا اهميت ته اسلام (۱۴۰۰)کاله پخوا نغوته کړې ده .

مبارک دين په اساس له ناروغيو څخه شفا د الله تعالی په بشپړ واک او قدرت کې ده. د اسلام

دنړی پوهان او څيړونکي د پرمختللي ساينس پر مټ اوس اوس پر دې مسايلو څيړني کوي .

داچې شيطان (ميکروب)انسان ته سجده ونه کړه ياني د هغه فرمانبرداره نسو ،دهغه روغتيا يې نه غوښته نودانسان د نارامي سبب سو.

ډاکټر توماس هايسلوب وايي: "زما د اوږدې تجربې له مخې، لمونځ د خوب لپاره تر خورا مهمه وسيله ده، په دې مانا که چا ته خوب نه ورځي، لمونځ دې وکړي چې خوب ورسي، او د يوه ډاکټر په حيث دا ويل غواړم چې لمونځ د انسان د نفس او اعصابو د ارامی تر ټولو غوره وسيله ده.

خو ډاکټر اليکسيس کارليل – چې په طب کې يې د نوبل جايزه ګټلې ده ، بيا وايي: "لمونځ د انسان په بدن او د جسم په سيستم او غړو کې يو عجيب فعاليت راولي، لمونځ د فعاليت يو ستر مولد دی، ډېر ناروغان مې وليدل، چې په درملو يې هېڅ چاره ونه سوه، خو لمونځ يې غوره علاج وګرځېد. لمونځ د راديوم معدن په څېر دی، چې وړانګې لري او د ذاتي نشاط لپاره مولد دی، لمونځ د ګنو او وژونکو ناروغيو علاج ګرځېدلی دی .

www.tanzona.com

(c) ketabton.com: The Digital Library

پایله

دشیطان مفهوم وصفي دی ،چې د شریر په مانا دی، هر موجود کیدای سي شیطان اوسي یاني هغه ځوک ،چې انسان بدو کارونوته هڅوي اوپه ربړونو اخته کوي، هغه ته شیطان ویل سوی دی،شیطان د انسان دېمن دی ، شیطان انسان نه پرېږدي موخې ته ورسیږي که یې وه نه سوای کولای لاره ورته غباري کوي چې ناوخته ورسیږي ،نو هر شی چې د انسان دېمن وي هغه شیطان کیدای سي.

شیطان له انسان سره غلطي وعدې کوي ، هغه ویروي او پراو په دیراو انسان ختا باسي.

خدای تعالی شیطان دانسان دېمن بللی دی، دېمن هغه ځوک دی، چې انسان غلطي لارې ته برابروي ، هغه ناروغه وي چې عبادت ونه کړي، هغه ته د کایناتو په هکله درواغ وایي، دهغه ذهنیت خرابوي ...

په دې ټولو کړو کې شیطان خپلو پیروانو ته وایي : زه په تاسو هیڅ ډول واک نه لرم زه یوازې تاسوته بلنه دروکوم ،ستاسو زړه که هغه منئ یا یې نه منئ ، یاني منل یې د انسان کار دی، هغه په چا زور نه راوړی چې هرمرو دهغه بلنه ومني ځکه شیطان خپله وایي په خالصو (پاکو) خلکو غلبه نه لرم .

په قرانکریم کې شیطان په مفرد ډول (۷۰) واري او جمع(۱۸) واري راغلي ده ،شیطان یو عام نوم دی هر متمرد شریر او موذی ته ویل سوی دی، دا یو وصف دی نه نوم،

تکبر، کفر، حرص، حسد، تعصباو جهالت د هغه کړه راغلي دي ،

وسوسه اچول، فحشا ته امر کول ، ګناه ته هڅول،دېمني اچول، دجادو ښوونه ، اوددبدو کارونو محور دی .

www.tanzona.com

(c) ketabton.com: The Digital Library

دشيطان مرسته کوونکو   نورو قوتونه اولاد، ګونډ، اوليا اولښکر ويل سوی دی .

په قرانکريم کې د شيطان په اړه ټوله مسايل علمي دي .

دالناس په مبارکي سورې کي راغلي دي ، چې شيطان هم انسي او جنسي دی . انسي يي هغه مخلوقات دی چې په سترګو ليدل کيږي او جنسي يې هغه موجودات دي چې په عادي سترګو نه ليدل کيږي .

همداسې چې شيطانان ډول ډول دي د هر يوه د کار کړنلاره هم بيله ده ، په قرانکريم کې د هر يو ډول شيطان لپاره دهغه کړنلاره راغلی ده   ـلکه :

«نجوا » (په غوږ کې څه ويل)، چې مناققانو ته راغلي ده

«همزات » (هڅول) د مشريکانو ته راغلی دی ،« نزغ (» په انسان بريدکول) د ناروغيو يا ميکروب لپاره راغلی دی، او«استز» (ښويول يا خطا ايستل) ساينسپوهانو ته راغلي دی ...

شيطان د ځلور خواو پر انسان بريد کوي او د هغه اند او خيال تصرفوي څکه ميکروب هر چيرې سته او موږ يي احاطه کړي يو، نو يو ډول شيطان ميکروب دی. انسان چې د خدای بنده دی که دخدای (ج) په امر کره وکړې شيطان پر هغه تسلط پيدا کولای نسي .

تر هغه چي ذره بيني موجودات نه وه ليدل سوي، چا باور نه کوی، چې په يوې ځاځکي وينه کې تر زرونو زيات ژوندي موجودات چې انسان هغه نه ويني لري. پوهان وايي دانسان سترګې لږ رنګونه ويني اوغوږونه يي يو محدوده اندازه فريکوينسی ږغونه اوري .

دانفال د سورې په   (۱۱) مبارک آيت کې راغلي دي :

«ويذهب عنکم رجز الشيطان»

ژباړه :پاکوي تاسو د شيطان له نجاسته

هغه اوبه چې دآسمانه راځي (باران) تاسو د دوړو او خاورو (چې د ميکروبو ډک دی)پاکوي .

سايينس پوهان وايي د ورځې تر يو ميلون ميکروبونه په مخ او لاسونو موښلي چې په پريولو له منځه ځي .

Copyright: www.tanzona.com

www.tanzona.com

(c) ketabton.com: The Digital Library

مشريکان ، منافقان او کافران مسلمانان ختا باسي، د هغو د دين بد وايي ، هغوی ته غلطي وعدې ورکوي . ساينس پوهان او فضانوردان اوتيوريسنان انسان ته يو ربنتيا اوسل دروا‌غه سره ګډوي اووايي خلک د پرمختګ او د يموکراسی په نامه ختاباسي او په دی ډول غواړي دخدای قانون تغير کړي او په ناعلمي اونه ثابت سوو درواغو د خلکو ذهنت خدابوي همدا سی لکه داروين په خپلې غلطو نه اثابت سوي تيوري خلک ختا باسي چې دې تولو ته شيطانان ويل سوي دي .

دشيطان د کړونو دمنلو اونه منلو مرکز په انسان کې د تعقل هغه برخه ده چې« ناصيه» بلل کيږي اودا برخه دانسان د تندي ماغزه دي ، چې هغه ته د شيطان مرکز يا د نفس اماره ځای هم وايي چې انسان د خدای (ج) د بندګي له لارې باسي، انسان په ځان پرستي او هوا پرستي اخته کوي .

دشيطاني خيالونو محور اماره نفس دی ،په حديثونو کې د دانسان د بدن دننئی دښمن اماره نفس بلل سوی دی چې بايد جهاد اکبر ورسره وسي .

دانسان وجود منفي بعدونه لري ، چې يو يې منفي صفتي يا شيطاني لاره ده اوبله يې دخدای لاره ياني مثبت صفتي ده.

په واقع کې اماره نفس دشيطان د نفوذ عامل دی، نو د خدای خالص او صالح بندګان د شيطان له تسلطه امن دي . والله علم

Copyright: www.tanzona.com

www.tanzona.com

(c) ketabton.com: The Digital Library

اخځونه

ADYAN.PORSEMANI.IR

ALE-MAHAMMED.COM

ASKQURAN.IR

BABOLNAME .COM

BEAYAN.NET

BLOGUNA.COM

BPIC.IRANBLOG.COM

DAILYLINK.IR

DASTEHKELID.PERSIABLOG.IR

ERAMNEWS.IR

FARDANEWS.COM

FIS-IRAN.ORG

GHADEER.ORG

GODME.BLOGFA.COM

Copyright: www.tanzona.com

www.tanzona.com

(c) ketabton.com: The Digital Library

GOTQUESTIONS.ORG

HALEEMI.BLOGFA.COM

HAWZAH.NET

HUJURAT.PERSIANBLOG.IR

ISLAM411.COM

ISLAMIC-NOTES.BLOGFA.COM

ISLAMPEDIA .IR

JASJOO.COM

MEASONIC .IR

MONIBIN.COM

NIAZM.WORDPRESS.COM

NIKSALEHI.COM

NOOREASEMAN.COM

QURAN –P.COM

QURAN-M.COM

RASEKHOON.NET

SEYEDHADI 1.BLOGFA.COM

SHIABLOGGERS.IR

SHIA-NEWS.COM

Copyright: www.tanzona.com

www.tanzona.com

(c) ketabton.com: The Digital Library

SONNY-IRAN.PERSIANBLOG.IR

TEBYAN-ZN.IR

UNHINDEREDLIVING.COM

VIJEEEEEEH.PERSIANBLOG.IR

YEXAR.COM

YORIKHUDO.MIHANBLOG.COM

ZITOVA.COM

Copyright: www.tanzona.com

www.tanzona.com

Get more e-books from www.ketabton.com
Ketabton.com: The Digital Library