خوږې خبرې
لنډکي شعرونه او ادبي ټوټې
ليکوال: محمود حميدزی
Ketabton.com

(c) ketabton.com: The Digital Library

بسم الله الرحمن الرحيم

(c) ketabton.com: The Digital Library

دکتاب پیژندپانه

نوم: خوږې خبرې
لیکوال: محمود حمیدزی
ټایپ او ډیزاین:محمود حمیدزی
دپوښتی ډیزاین: مسلم اڅکزی
دخپریدونیټه:۱۴۰۳ه ل
دلیکوال خپاره سوي اثار:

۱په سمندر کی دملغلرو لټون

ټولنیزې ستونزې او دحل لارې یی

دفکرونوجوړښت اوهغوئ ته وده ورکول

۲روڼ سیند

لومړیشعرې ټولګه

۳ په کایناتو کی دقرآنکریم علمی معجزې

(د ذرو څخه درکهکشانونو د اللهﷻ مخلوقات)

۴(دانسان په بدن کی دقرآن کریم علمی معجزې)

(دانسان دبن دحجرو څخه درنسجونو دنسجونو څخه درغړو دغړو څخه دربدن پورې: هراړخېز طبی مالومات او دعقیدې دلا کروړ کولو درسونه)

۵دالماسو پنډ

(دېښتومتلونو د ویلوځایونه اوعلتونه)

(c) ketabton.com: The Digital Library

۶ژور اندونه

(دویمه شعرې ټولګه)

۷په ژوند کی دبریالیتوب 50رازونه

۸څنګه ژوند وکړو

(دنړۍ دپوهانو او بریالیو وګړو دسلګونوویناوو ژباړې)

۹خوږې خبرې

(لنډکی شعرونه او ادبی ټوټی)

۱۰ننګوونکی پوښتنی اوځوابونه

(سلګونه طبی،ساینسی،جغرفیوي، بیولوژیکی،ذهنی او ټولنیزې پوښتنی)

(c) ketabton.com: The Digital Library

دليکوال خبرې

دې کتاب کي په ادبې ژبه دژوند ځينې خوږې اوترخې
ځيني لاربښووني سوي دي دا چي ځيني نازک الفاظ شتون
پکښې لري هيله ده اند،فکر ونه کړئ چي فحشا ته
مورابولم ژور اند وکړئ دې کتاب کي هيڅ دفحشا اوبربنډ
څه نسته بلکي دلته ماهڅه کړي چي وګړي سيده لارې ته
را وبولم!
دا زما هغه اندونه دی چي دکلونو په اوږدو کي مي ليکلی
اوستاسو درنو لوستونکو د ادبی تندې دخړوبولو لپاره مي
په دې کوچنی ټولګه کي راټول او خپاره کړل!
په درنښت محمود

يادونه:ددې کتاب دچاب حقوق دليکوال سره خوندي دي،دکتاب
همدا پي ډي ايف بڼه بيله بدلونه هرڅوک خپرولی سي دچاپ
اوبدلون حق يې څوک نه لري!

(c) ketabton.com: The Digital Library

اى كاش هرشيبه مي، ستا خواته كتلى
او ستا دښكلا دليدو ځخه برخمن واى،
ستا ځخه مي دبريا او ناپاينه ژوند خبرږي اوريداى.....
او په خيالونو كي د دې نه پاتي كيدونكي ځان،روح
او نړۍ ځخه ډېر ليرې تللى واى!

***

مورږ هله خپلې هيلې د لتې په پړي په غاړه را وځړو كله چي هوډونه مو د ويرونكو توپانونو د ليدلو له كبله وبيريږي،وډار سي.
هغه وخت زمورږ خاورين وجود:
دمځكې سره خپل ارثي مينه پيل كړي او نه غواړي دهغې د راكښوونكي ځواک پروړاندي ودريږي، تل غواړي مځكه لمس كړي او د خوځښت تكل نه كوي، دا چار ددې لامل سي چي مورږ مات سو، ولويږو او دوګړو دستركو ځخه خورا ټيټ مالوم سو،مورږ دخپل پيدا كوونكي نا خوښي وموندو او نه سو كولى دخپل اري دندې لپاره كړنې سره وپيېو، نا خبره سو او شيبې مو دلانورو خواشينوونكو شيبو د را رسيدا منتظري سي!
هووو: مورږ بايد خپلې هيلې ونه وژنو،
همدا دهيلو ژوندي ساتل دي چي: مورږ دهسک لورته را بولي!!!!
دلويي هيلي دپوركيدا زيرى راكوي او كه هغه زيرى رښتياهم مورږ ته ستر او ښكلى مالوم سي، مورږ به هيڅكله په خپل تل پاتي هڅوكي مځكه ښكل نه كړو،
خوځنده به يوو....

(c) ketabton.com: The Digital Library

خوږې خبرې

ناخبر به نه یوو....
ټیټ به نه یوو....
خوښۍ به ومومندو......
خپله اره دنده به په ښه ډول سرته ورسوو•••••••••••

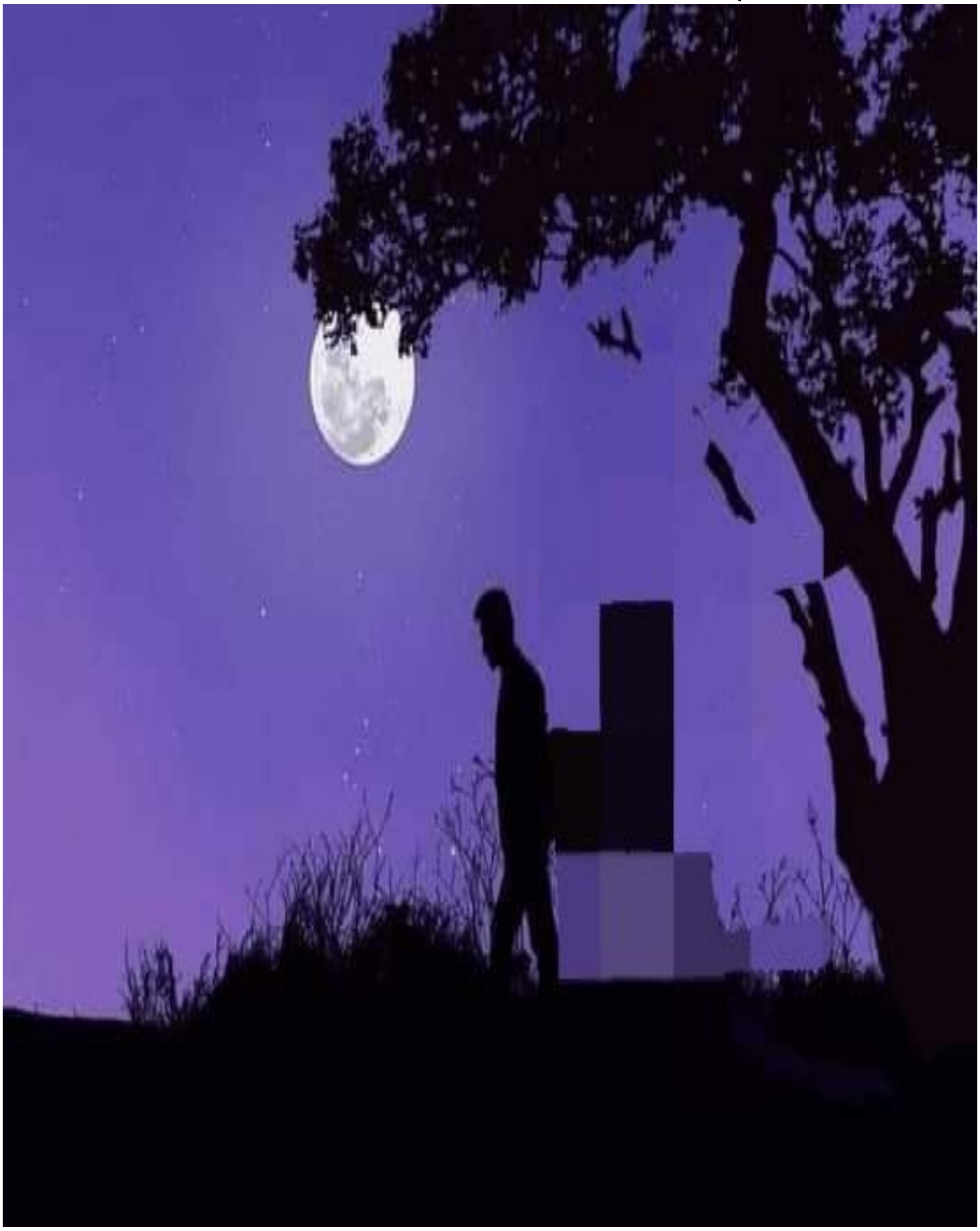

(c) ketabton.com: The Digital Library

کله چې موږ دخپلو موخو لورته مزل کوو:
دتیاروشپو،
مستوسیندونو،
بې مهاره توپانونو،
سوځوونکي لمر او اغزونو لارو څخه تیریږو:
زموږ موخې هم هیڅکله دومره مغرورې اوبې وفا نه دي چې
زموږ ستړیاوي اوزحمتونه بابېزي وګڼي
او زموږ سره دیدن کولو ته هغه وخت سوبې نه سي چې موږ
هغوئ ته درسیدا په پار ربنتني هیله کړي وي!!!!

(c) ketabton.com: The Digital Library

ښه نوبريمن هغه وګړي دي چی :دځوانی نشه يې وزغمل او خپل هوښ يې پکښي دلاسه ورنه کړ!
''

ستا!!!!
دخوږو يادونو وږمې دزړه بڼ ته نه پايانه خوښۍ راوړي!

****

کله چي زړه مې دنړۍ دناپاکيو دګرد څخه پريمان سي: ستا په پاکوونکی اوپاک نوم باندي يې پريولم!!!!
''

دزړه ارام ستا په يادونوکي نغښتی دی!!!!
هغه زړونه سکون نه لري چي:
ستا دښکلاګانوڅخه مخ واړوي!
''

مرګ دازموينې ورستۍ ورځ ده دهغه ورسته يا تل پاتي بريا يا تل پاتي ماته پيليږي؛خوځيني بختور دي دماتې ورسته بريالي سي!
****

زه دهغو ورځو په هيله او اميد ژوند تيروم کومې ورځې چي :

ستا خواکي ستا در نظر لاندي و اوسيږم!!!!

(c) ketabton.com: The Digital Library

ژوند دلویو هیلو دپوره والي لپاره بس نه دئ:
ژوند یوازي هغه ازموینه ده چي بریالي به یې خپلو ټولو هیلوته ورسیږي!

دلته درنو ستورو رڼا څوک نه ویني .
وګوره ستوري ټوله شپه انتظارکوي ځان سوځوي چي وګړي هغوئ وویني،
دهغوئ سرښندنه درک کړي، خو خلګ دهغوئ په درک اولیدلو کي سوستې کوي ځانته دومره تکلیف نه ورکوي چي یؤار خپلې سترګې دهسک لورته کږي کړي زه حیران یم دکمزوري وجود لرونکي دغه وګړي ولې هسک ته نه ګوري؟ ولې غرور کوي؟
په داسي حال کي چي دهغوی زړونه د کمزوري وړتیا لرونکي دي چي دهغې په نشتون،
دوئ دخپل کوچنۍ برخې پرته دتل لپاره په هغه ګرد بدلیږي چي ذرې یې دنړۍ په ټولو برخو ویشل کیدلی سي،
افسوس... دا څومره بده ده :یؤکمزوری څنګه دومره جورت وکړي!

(c) ketabton.com: The Digital Library

دخپل عقل دمزي دکروړ کولو په پار،دمرغانو دخولو څخه ستا دستاينې دزمزمو داوريدلو ِحس ته تم يم،
هيله لرم دهغوى دهر ويى په مانا ځان پوه کړم اوستاسره دمينې کولو په هڅه کې وړاندې لاړ سم!!!!

(c) ketabton.com: The Digital Library

دزلفو په تارونو کي مه بنديږه:
بلکي زړه او سترګي دي بايد
دپوهې په پيچلو، کږو وږو لارو کي بندي پاته سي،

که په زلفوکي دي زړه بندسو ستامينه پوهه به خپه سي،
دانو بده ده چي د دوو ژوندونونوخوښۍ کيداى سي په يؤې بدله کړي،
که د پوهې پرزلفو مئين او دکتاب پر مخ دي زړه بايلوئ:
هله به دي سترګي دباز په شان ليدونکي او زړه به دي دزمري په شان پياوړى سي، هووو
مه ښکار کيږه،ښکار وکړه د هغو وييونو ښکار چي توري يې ښکار کړي وي،
داسي به ته وروړو دجملو او دپوهې دسمندر دلويو ښکار کوونکو په ډله کي تاج داره ښکاري سي!

....
....

په نړۍ کې دبريا هيڅ لورى نسته بيله هغه سمت څخه چي:
ستا لور ته تللى!
مور به هله بريالي سو چي:
ستا لور ته ستا پر قدمونو،
ستا پر ښوول سوې لار ګړندې ګامونه واخلو،
ستا منزل ته رسيدل دناپاينه خوښيو، نه خلا صيدونکو نيکمرغيو او نه بيانېدونکي ښکلا، وخت،شيبې او ليدل دي

انسان ستړى سي ددې هرڅه څخه ځينې وخت مې نه پوهيږم

(c) ketabton.com: The Digital Library

کله کله مي شعور، درک،ذهن،تجربه وسواس،
غماز او که زړه ووايي: بس دئ!
نور هيڅ قلم مه را اخله ولې ځان سترې کوي، ولې دهغو
خلګو لپاره چي تل غواړي بيده پاته سي دخوبه د راکښينستلو
چيغې او ناري وهي!
ولې خپل ډېروخت دهغوئ لپاره لګوي:
حال داچي ته خپل چاري لري چي هغه بايد سرته ورسوي،
ولې تل دهغو وييونو په پيلو او دښکلو اميلونو په جوړولو
بوخت يې چي راغونډول او پيېل يې ستا دوريښتانو يؤ يؤ
ژونکی کمزوری کوي او په مغزو کي دي شور جوړوي، آيا دا
وګړي په دي هرڅه ارزي؟
آيا دوئ تا درکولی سي؟آيادوئ ستا پيلي اميلونه په رښتيا هم
ليدلی او ښکلا يې حسوالی سي؟
بيا خپل ځان ته خپل ځواب ورکړم او ووايم: کيدای سي ستا
دپيول سو ملغلرو اميلونه کوم ښکلی په غاړه کړي او ښکلايي
ور ډېر کړي؛ هغه دښکللو په ټولۍ کي لا نور هم ښکلی مالوم
سي او د په غاړه کړي اميل دملغلرو په رڼا باندي په تيارو کي
لار ومومندي!
ياهم د غوټيو څخه ښکلي ګلونه وټوکيږي او نورو ګلونه وپالي
دا چار غوره دئ ځان سترې کړه او لاهم نور دپوهې په سمندر
کي غوټې ووهه، ملغلرې ومونده او دبريا په تار کي ځلانده او
روښانه ملغلرې وپيوه، دا چار ښکلی دئ او کيدای سي تا او
نورو ته دنړيو دخوښيو لامل سي!

(c) ketabton.com: The Digital Library

لیکواله او شاعر ته!
کله چي غواړي پاشلي ملغلرې په لمن کي راټولې کړې او بیا
ښکلي امیلونه تري جوړ کړي،پام دي وي چي:
دملغلرو ځلا دشهوتونو دسمندر په اوبو پري نه ولي!
دغه ښکلی پیېل سوی امیل د مادیاتو او امتیازاتو دبنۍ دخولې د
اور لورته مه ورنیژدي کوه،ترڅو تل پاتي والي ته یې زیان
ورسیږي!
خپل دملغلرو امیل ته دي درښتیا کروړ مزی ور واچوه، دنړیو
دژوند دسیند په ابو یې پریوللی، دستورو په رڼا ځلیدلی ښکلی
پریږده
ترڅو غوټۍ پري ګلونه ونېسي او ښکلي یې په غاړه کړي

(c) ketabton.com: The Digital Library

اې کاش کیدلی سوای چې ستاسره مې یؤځل لیدلي وای...
یؤازي یؤځل او دکلونو دفراق لمبې مې ستا دښکلا د ارام
بخښونکو وړانګو،
په درک کولو مړي او دوصال خوږې شیبې مې د حِسونو هره
برخه په داسي خوځښت را وستلي وای چې :
هغه خوځښت په بل هیڅ موجود باندي هومره شور نه
جوړوي!!!!
اې کاش کیدلی سوای ستا خوږې خبرې مې ستا دخولې څخه
اوریدلي وای ترڅو،
دبدن هرې ذرې مې ستا دخبرو په اوریدا دهسک لورته الوتل
پیل کړي وای او هغه ځای پوري یې رسولي وای چې نور
مخته ته تلل دځان سوځل دي او دهغو په اوریدو بلکي لکه لیدو
باندي یې دنړۍ دخوښیو په اړه پوره پوهه لاسته راوړي
وای!!!!

(c) ketabton.com: The Digital Library

ښکلا دي تعريف نه لري:
ستاښکلا دلمر دځلا څخه ډېر ځلانده!
دسپوږمې د راغبرګي سوي رڼا څخه ډېره ارام بخښونکي!
دګلونو دوږمو څخه ډېره خوږه، دسهار دنسيم څخه ډېره خوښي وركوونكي ده!!!!

::

هرشپه مې آندونه ستا په نوم اوخبرو يادولو خړوبوم اوهيله لرم چې خوب كې به ستا دښكلي مخه دښكلو وړانګو په ليدلو باندې سر لوړى سم!!!!

(c) ketabton.com: The Digital Library

زموږ بدیو ته درسیدا تنده....
دهغوئ دپاره دوخت بربادولو هیله.....
په هغوی کې دغوټه کیدلو شیبې.....
څومره ډېرې بدې،زیان رسوونکی او ناکامه کوونکې دي!!!!
تنده به یې زموږ دتل پاتې تندې لامل سي!
وخت پرې بربادول به موږ ته ناپایانه،نه زغمل کیدونکې او دتصور څخه پورته بد او زحمت کوونکې وختونه راکړي!!!!

که په هغوی کې غوټه سوو په سترو،ډېرو ویرونکو داسې تیارو کې به غوټه سو چې هیڅ رڼا به نه وي؛هیڅ ډاډ به نه وي او هیڅوک به مو نا اوریدل سوي، لعنتي کریږي وانه وري!!!

هو دا کریږي به دومره بدې وي چې هیڅ پیداکړل سوی به دهغوئ دکولو هیله ونه کړي!
دا تنده څومره به ده ده،
دا وخت بربادول څومره دزیان څخه ډک دئ او دا غوټه کیدل څومره سوځوونکي دي، هوووو
خورا ډېررررر .... ډېررررر: سوځوونکي!!!!

(c) ketabton.com: The Digital Library

زه د بریښنا درناوی کوم:
همدا بریښنا ده چې زما دژوند د ډېریدا لپاره په بیا بیا غورځکی،جرقې وهې او نه پرېږدي دبدن واکمن مې دخپل چار څخه سترې او بې پامه سي،
دبدن پاچا هیڅکله دا توان نه لري چې دبدن واکمن ته امر وکړي،
زما دبدن واکمن یؤازې دیؤه او بې سیاله واکمن په امر خپله دنده درهغو مخته وړي، ترڅو امر ورته وسي نوربس دئ!
دده مزل درهمدې ځایه پوري وو!
نور دئ دلته ارزښت نه لري!
دئ باید خپل لومړنې ځای ته ستون سي هغه ځای ته چې دده بنسټ دده څخه خورا ډېر وخت مخکې دهمدې ځایه پیل سوی وو!
دا به زما دبدن دواکمن زما سره وفا په ډاګه کړي، که ده زما سره وفا کړي وه، رښتیا یې زما دپاره ښه او غوره ګڼلي وه زه به بریمن او سرلوړی سم، که ده زما دستر دښمن او ستر احسان هیروونکی خبره منلي وه زه به دټولو بدبختو څخه لوی بدبخته یم، نا پاینه انتظار به ګالم،
نه تصور کیدونکی، لمر،تودوخه او تنده به ګالم،
دټولو ګلونو څخه ښکلی او ټول ګلونه به راڅخه مخ واړوي تنده به مې تنده پاته سي،
بري لیک به مې د نه ستایل سوي سمت څخه راته وړاندې سي،
هیڅکله به بیا ښاد نه سم!
هیڅ وخت به خوښې ونه موندم!

(c) ketabton.com: The Digital Library

هیڅکله به ښکلي ونه وینم!
وبه کوټل سم، وبه رټل سم، وبه ایشږم!
دا به نا پایانه دغمونو څخه ستر خورا ډېر ستر هومره ستر چي ددې ځای هیڅ غم او اندېښنه به ورته هیڅ،بیخې هیڅ مالومیږي!
هو دا زما دبدن په واکمن پر اړه لري چي ما چیري بیایي؛دستري ماتې لور ته او که دسیوري لاندي،دستري تودوخې په ورځ هوساینې، دخوږو اوبو د ویشوونکی په لاس د سترې تندي څخه دخلاصون دجام خوا ته،یا دبریښنا په شان د بیرونکي پله څخه دتیریدا لورته اوکه دستر ګل بڼ دګلونو سره د دیدن او دتل پاتي، هیڅکله نه خلاصیدونکي خوښۍ لورته!

زما بریښنا خوښه ده، همدا بریښنا ده چي زما دماتي او بریا لپاره په بیا بیا جرقي وهې او زما د چپه لوري غوښه په خوځښت را ولي، دا غوښه زما دبدن واکمنه ده،که دا بریالی سوه زه به بریالی سم، که دا دناکامۍ لورته ولاړه زه به ناکامه سم،
لاسونه کچکولوم او وایم چي:
زما دبدن واکمن دي کړي او دتیارو څخه ډک لورته نه ځي،
هوو...
تل دي دبریا لورته نږدي کیږي او رڼاوي دي موندي!

(c) ketabton.com: The Digital Library

هرلوستونکی پوه نه وي او نه هر لوستونکی دتیرایستونکي
سمندر دتل څخه د لاره ورکوونکو پوښتونو ځوابونه لري هیڅ
سوال بې ځوابه نه دئ او هیڅ تیر ایستونکی داسي سوال نه
لري چي هغه دي درښا او بریا دعقیدو دخاوندانو پر عقیده باندي
تور داغ وي او ځواب دي یې نه وي!
بس دومره ده چي زموږ سره به دپوهې او رڼا دسمندر په تل،
منځ یا حتا مخ کي دځواب دموندلو وړتیا نه وي!

::

موږ دپوهې مینوال یوو غواړو دپوهې په سمندر کي دژوند
دبریا او راتلونکي دخوښیو ملغلرې وموندو!
هو...
زموږ مخته به سمندري توپانونه،سخت اورښتونه، نه زغمل
کیدونکي تنده، سمندري داړونکي، لوږې ژوري احمق غماز
راسي خو:
موږ به خپل دموندلو هڅو ته دوام ورکړو پري به نږدو چي
زموږ مخته خنډونه زموږ هیلې را مړي او روح مو را ژبل
کړي!
موږ کروړ هوډ کړی دبریالیتوبونو دموندلو هوډ!!!!
په راسته لاس دبري لیک دراخیستلو هوډ!!!!
دویر ونکی پله څخه دبریښنا په شان تیریدلو هوډ،
دکب داینې دخوړولو کروړ هوډ
او موږ به خپل موخې ته رسیږو.

(c) ketabton.com: The Digital Library

هرورځ مو چي مو ستا په یادونه پیل سي،
خبرې درسره وکړو خبرې دي واورو موږ به ولې بدبخته سو؟
زموږ بریا ښکلا او راتلونکی ډوازي اوډوازي ستاسره په دوستۍ او تاته په سرټیټی کي نغاړل سوی دئ!!!!

::
::

کله چي تا تکل کړی وي چي ملغلرې وموندي ته به هغوئ ته هوسا ونه رسیږي..........
ساحل به لار کي اغزې درته وپاشي!
سمندر به دي دخپلو تو پانونو په ځواک خبر کړي او وژونکي کبان به دي بدن زخمي کړي!!!!
که دي بیا هم دملغلرو موندلو هوډ کروړ وو او وړاندې تللي هله به ته بریالی سي او دسمندر دکلکوصدفونو دمنځ څخه به ملغلري په لاس راوړي!
لویو هیلوته په رسیدا او دلویو موخو دلاسته را وړلو په لار کي دردونه،غمونه او کړاونه هتمي دي!!!
بریا دهغو وګړو په برخه کیږي چي نه دریږي،نه بیریږي او نه ناهیلي کیږي!!!
بریا لاسته راوړل...
لویو موخو او هیلو ته رسیدل وخت،ستړیا او زحمت ته اړتیا لري!!!

(c) ketabton.com: The Digital Library

د ښه ملګري سره يؤه پياله چاوي د سيند په خواکي په ورين تندي څيښل او دژوند دخوښيو په اړه خبرې کول کيدای سي دژوند دخوښيو څخه يؤڅه برخه پر موږ ولور وي!

::
::

موږ دخلګو مخونو ته ګورو نه دهغوئ چلند نيکو او اخلاقو ته!
دا څومره بده ده چي ښکلي ځان په اخلاقو نه ښکلي کوي!
دمخونو ښکلا تيرايستونکي ده، انسانان بايد ښکلي زړونه ولري!
ددې لپاره چي پرمخونو اوبه تيري کړو او په درملو يې سپين کړو:
خپل زړونه به دپوهې دکتاب غونډ په ترټولو رڼو اوبو پريولو ترڅو ټول بدن مو ښکلی او ځلا کوونکی سي، تل پاتی ځلا کوونکی!
درواغجنه ښکلا ډېره پيکه،ناپاينه او تير ايستونکی ده!
ښکلا داخلاقو په بڼ کي جوړه سوي، په پوهه کي نغاړل سوي او دپرهيزګارۍ په عطرو معطره سوي جامه ده چي دهر بدنې ښکلي په برخه نه وي!
بريالي وګړي هغه دي چي رښتني ښکلي وي او رښتنې ښکلا دګلونو دپالونکي په خوښۍ او دګلونو په بڼونو کي موندل کيږي!
هو همدا ښکلا ترټولو ښه او رښتني ښکلا ده!!!!

(c) ketabton.com: The Digital Library

خوږې	خبرې

د کوچنیو ذراتو،وړو زړونو،ډېروکوچنیو بدنونو خاوندان یوو خو: غرور مو دهسک څخه هم لوړدئ،درومو او دځان بربادئ ته لارلنډوو!!!!

::

کله چې موږ لوستونکي سو،
ګټونکي به سو!!!
لوستنه ده چې موږ دپوهې دسمندر په ناپایانه سفر
دهغو وګړو سره مخته بیايي چې زموږ څخه وړاندي دي او
زموږ څخه مخکي يې داښکلی او خوښي ورکوونکی سفر پیل
کړی وو!
راسئ ځانونه ته وزرونه واخلو، کتابونه زموږ وزرونه دي!

(c) ketabton.com: The Digital Library

زموږمخ ته یؤه ونه زرغونیږي چي په هغې کي دولس ګلونو موندو.
هر ګل دیرش پاڼې لري، دهرې پاڼې پنځه ډوله وږمې ځي، هره ډول خشبو یې زموږ روح،جسد او زړه ته خوبني او ښکلا بخښي!
که موږ دهغوئ د وږمو خورولو په وخت کي دهغوئ وږمي حس نه کړو: موږ ستر زیان کوونکي یوو، داسي زیان کوونکي چي هیڅ زیان هومره ستر نه دئ!!!
دتیارو او غمونو زیری راکوونکی زیان، دهغوئ دوږمو په سم نه حس کولو کي نغښتی دئ!

''

دتیاره ماښام خخه مي زدکړه وکړل، چوپتیا مي غوره کړه؛ځکه خومي ستوري خپل ملګري وموندل!!!

(c) ketabton.com: The Digital Library

تیاره شپه؛ دشپوږمۍ را غبرګه سویه رڼا؛ځلاند
ستوري،خوږنسیم؛ بهاندي اوبه؛ امرمنونکي اورجوړي؛ښکلي
ونې؛ دنګ اوکروړ میخ سوي غرونه؛ناخبره ژوي اوبې کبره
زرغونیدونکي،پراخه غیږه لرونکي!!!!
ټول یو څه وایي!!!!
هو یوازي یوڅه؛ستاستاینه!
دوئ مغروره نه دي په پوره چوپتیا خپلې ښکلا ګانې خوروي
او ښکلو ته سلامونه لیږي.
خودا ټولې ښکلاګانې هغه وخت زموږ لپاره هیڅ دي؛ ترهغو
چي موږ په ښکلاګانو کي ژور اندکوونکی نه سو، ځان په خپلو
ناتوانه او لږ مزل کوونکي اندونو کي ستا لپاره ورک نه
کړو،روح مو ستا پروړاندي خپل ځان تیټ نه کړي،
زړه موغرور ونه سوځوي، مغزمو سیده لارونه موندي،سترګي
مو دبریالیک ته نه سي،دجام تنده مو هیره وي درټولو راته
ګران نه سي
اوزړه مو ستا خبرې درک نه کړي! موږ به در هغو سرلوړي
نه سو تر څو هره شیبه سرټیټي نه سو،هو رښتني سرټیټي!!!!

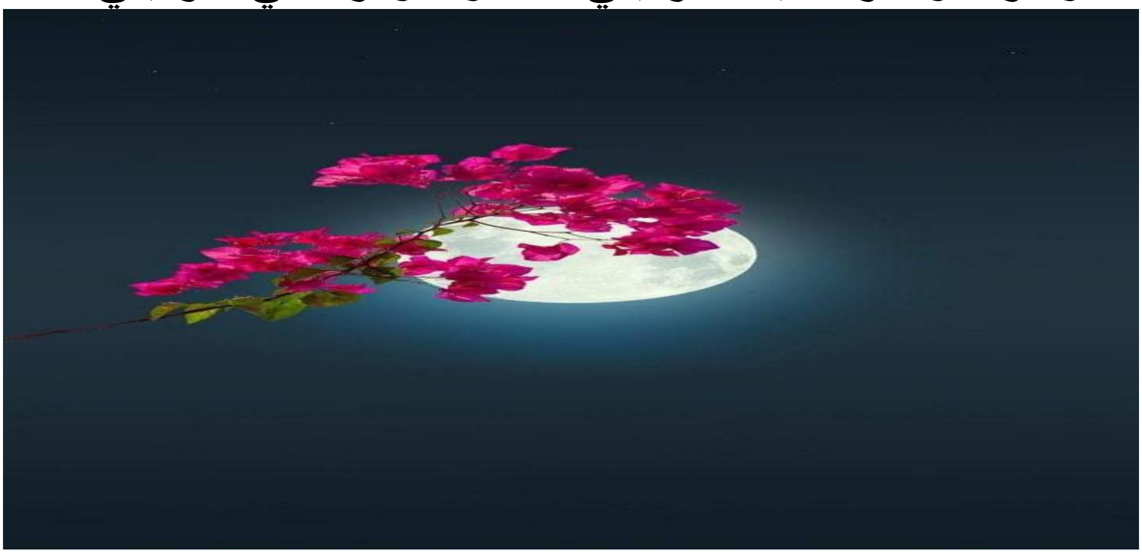

(c) ketabton.com: The Digital Library

روح مې دتیارو په منځ کې د لمنځه وړونکو وحشیانو په منځ کې ورک وو، دعقل پړي مې شکیدلي،لیدل مې تیاره او اوریدل مې ویرونکي وه، یؤ بږغ مې واوریدئ...
ستادخبرو بږغ!!!!
ژغوررونکي خبرې وي!
در نیژدي سوم:
عقل پړي مي کروړ سول،درنا ګانو ځلا مې سترګې راپرنیستلي غوږونو مې دبریا خبرې اوریدل پیل کړل، درنا ګانو سمندر ته ننوتم او وحشیان راڅخه په تیښته سول.
زه به درهغو ښاد یم ترڅو چي ستا خبرې اورم او د ګلونو دښکلي پر قدمونو دنیغې لارې سمت ته ستنیږم!

(c) ketabton.com: The Digital Library

حيرانوونکي ده!
ما دژوند خوښۍ دمرغانو په ږغونو،دزغونو ونو په ليدلو داوبو دنازک او خوښي ورکوونکي شور په درکولو او دخپل خالق په ياد کي ومونډل،هو کله چي مې دناروغانو څخه دهغوئ دناروغيو په اړه واوريدل دشکر ږغ مې پر ژبه روان سو او بيله ناروغۍ مې دنړۍ دهرې شيبې درناوی کول پيل کړل!

::

نړۍ ښکلې ده ددې دومره ښکلا لامل يې ستا ښکلا ده!
ستا دښکلا ستاينه،يادونه او دهغې درناوی کول برياليتوب دئ!!!

(c) ketabton.com: The Digital Library

زه مې دخپل آند په هغه برخه کې په ذولنو تړلی یم،
کومه برخه کي چي: زما دژوند اوږده کیسه لیکلي سوي ده،
هو، دلته ماته ژوند هسک معلومیږی خو افسوس زه خبرنه یم
چي ،زما ژوند ډېر لنډ دئ اوهیڅکله دتل پاتي ژوندسره سمیدلی
نه سي، زه غولیدلی یم هوو....
ډېرغولیدلی!!!!

''

دمدو دي په یادونو کي داسي راګیر یم لکه په هسک کي چي
سپوږمۍ دستور په منځ کي را ګیره ده،
زه بختور یم چي ستا یادونه راته لا نوره ښکلا راکوي نه
پریږدي چي تیارو کي ورک سم ،خپله رڼا خورول ودروم او یؤ
بي ارزښته خاوره سم!
همدا ستا یادونه،تیري خبرې دي چي ماته یې ارزښت راکړی،
زه بختور یم چي تا لرم،ستا یادونه لرم،ستا خوږي خبرې
لوستلی سم،
انتظار کوم لانور انتظار، اندکوم لانور ژور اند،خیالوکي دي
ځان ډبوم ترڅو دسختو ورځو څخه بریمن درتا پوري ځان
درورسوم او ستا په کتو مې دعمرونو ستړیا دتل لپاره ختمه
سي!

(c) ketabton.com: The Digital Library

زما ناچیزه خبرې،غزلونه،نظم اوشعرونه ستا په ستاینه پیل کیږي او ستا دښکلا په یادونه پای ته رسیږي، ومي بخښه!
زه پوهیږم چي زما لږ لیدل،ډېر کم اوریدل، ډېره لږه پوهه ستا ټولي ښکلاګاني نه سي لیدای،نه سي اوریدای او نه سي درک کوای....
ما وبخښه هیله کوم ومي بخښه،
خو زه غواړم یاد دي کړم او ستا خوښوته سلامونه ولیږم!!!!

(c) ketabton.com: The Digital Library

خبرې	خوږې

بريمن هغه وګړي دي چي دځوانۍ نشه يې وزغمل او خپل هوښ يې پکښې دلاسه ورنه کړ!

''

ستا دخوږو يادونو وږمې دزړه بڼ ته ناپايانه خوښۍ راوړي!

''

کله چي زړه مې دنړۍ دناپاکيو دګرد څخه پريمان سي ستا په پاکوونکی اوپاک نوم باندي يې پريولم!!!!

****

دزړه ارام ستا په يادونوکي نغښتی دئ!
هغه زړونه سکون نه لري چي ستا دښکلاګانوڅخه مخ واړوي!!!!

****

مرګ دروانې ازموينې ورستۍ ورځ ده دهغه ورسته يا تل پاتې بريا يا تل پاتی ماته پيليږي، خوځيني بختوردي چي دماتې ورسته بريالي سي!

(c) ketabton.com: The Digital Library

دوږخي غماز هڅه کوي د اند پړي مي ستا ديادونو څخه وشکوي،
زما او دده دښمنې تل پاتي ده زه به دې يادونه کوم او د ستاينو په سمندر کي به دې غوټې وهم!
***

کلونه وکړېږو، دښو شپو او ورځو انتظار وکړو، خو لاسته څه راسي هغه شپې او ورځې چي زموږ،لپاره يې شتون تکرار وي، هغه ونې، هغه ګلونه، هغه غرونه، هغه سيندونه
وي اړينه ده اندوکړو:
آيا موږ تيروتلي خونه يؤو؟
زما ورځ، شپه او شېبې خو به چي موږ ته تکراري مالوميږي، راباندي په لټې نه تيريږي؟
دا خو به ددښمن تيرايستونکي دام نه وي چي موږ يې دښو شپو ورځو دراتلو په تمه تمه تيرايستلي يوو؟
هو دا دهغه دام دئ!
زما ورځ نن ده!
زما شپه هم دا نن ده!
په سترې ازموينې کي دبريا لپاره ماته همدا شېبه راکول سوې ده!
هو همدا شېبه چي زه يې په لټې تيروم!
دغه زما دازموينې دتياري وخت دئ!
زما لپاره همدا شېبه ده!
دا لحظه دتل او تل لپاره زما لپاره نه تکراريږي!
زه بايد تيارى ونيسم!

(c) ketabton.com: The Digital Library

دستري ناکامۍ او زما په مینځ کي باید نه ماتیدونکی کروړ دېوال وي!
زه باید دګلونو په منځ کي دمودو لمر وهلی ازغن بوټی پاته نه سم!
ماته هم باید،
دتاند کیدا په پار ژغورونکي اوبه راکول سي!

(c) ketabton.com: The Digital Library

دمدو سترې زړونه ستا په سکون ورکوونکو خبرو ارام مومي!
هغو چې لاره ورکه کړي وي لارموندي!
هغه چې هیلې یې مړې سوې وي بیایې هیلې راژوندۍکیږي!

ستا په خبرو کي دنړۍ ټولې رڼاګاني راغونډې سوي؛
هیڅ تیاره دهغه چا مختته نسته کوم څوک چي
ستا خبرې خوښوي!
دزړه یې اورې!
دښکلا ډک وییؤونه دې تږي زړونه اوبوي!
بختور دي هغه وګړي چي:
تل دې خبرو څخه خبرې کوي!

****

ولي ځانته دګلونو پرځای دزقوم ترخه بوټې خوښ کړو؟
ولي دتل پاتې رحت څخه تل پاتي زحمتونه غوره ګڼو؟
هو موږ کولی سو دلته تخم وکرو:
دګلو یا ترخو زقومو.
هوساینه رانیسو یا زحمتونه.
موږ دلته کښت کوونکي یو:
دښه تخم کرولو حاصل ښه او دبد تخم کرلو حاصل هم بد وي.
دغه ځای دماښیو،خوښیو،رحت موندلو او دهغوئ دلاسه ورکولو
ځای دئ!
دا موږ پوري اړه لري چي څه خوښوو
تل پاتی سکون یا تل پاتی کړاو!
نیکئ موندل کیږي، بدۍ رانیول کیږي!

(c) ketabton.com: The Digital Library

زمونږ ژبه،اندونه،خوځښت،هڅې،زيار مونږ ته يا خوښۍ راکوي يا غمونه!
ښه خوداده چي مونږ د څو ژرتېريدونکو شېبو په خوښيو تير نه وځو
او دتل پاتيو نيکمرغيو او خوښيو دموندو په پار لږ وخت؛ډېر لږ وخت زحمت وباسو:
او تل پاتي برياليتوب ته ځان ورسوو!
****

دتيرو په شان کلک زړونه لرونکي،
دوګړو پر دردونو نه دردېږي،
هغوئ هڅه کوي وګړو ته زيان ورسوي،
خپل داور پاشونکو خولو
او اغزي لرونکو لاسونو په مرسته:
د نرمو زړونو په ښکلې بدن کي نه رغيدونکي،کړونکي
اوداسي زخمونه جوړوي چي هغوئ دتل لپاره دردوي،و زوروي او ځوکلوي،
خو ياد چار ددوئ په ګټه پای نه مومي!
دتيرو زړونو خاوندن بايد پوه واوسي چي
تيرې په کروړو فولادي ماتولونو ماتيږي
او ذري يې بيا داسي خورې ورې کيږي چي
هيڅ وخت به راټولي نه سي!!!

(c) ketabton.com: The Digital Library

دخبرو په ژورو کې په اند کولو او دپیښو په اره ریښه پسې ګرځیدلو سره، تاسو دځیرکۍ او ویښتابه درشلونه موندئ!

****

دمرغانو ښکلې غږونه،داوبو نرم او زړه ته سکون ورکوونکی غږ،دغرونو هسک او بې کبره سرونه،دراتلونکو هیلو په دام کې ګیر هغه تنکی ګلاب،ستا دبریا څخه پریمانه خبرې داهرڅه ددې نړۍ ښکلاګانې دي!
کاڼه دي هغه غوږونه چې دتل پاتې خلاصونه غږونه نه اوري،
ړاندې دي هغه سترګې چې دلته هیڅ ښکلا نه وینې،
ناکاره دي هغه حواس چې دا هرڅه نه سي درک کولی!!!

(c) ketabton.com: The Digital Library

دنړۍ دټولو خوښیو څخه هغه خوښي ستره ده چي دسختي تندې څخه ورسته درنو اوبو په خواکي ودریږي او دتل پاتي ژغورنې،خوښۍ اوبریا اوبه درته دهغه چا په لاس درکول سي چي نړۍ ته یې رڼا ګانې راوړي او ستا وجود یې ارزښتمن کړی دئ!!!!

****

که تا راته دټولو څخه ګران ونه اوسي
بیا خو به زه بدبخته یم!
ستا په مینه کي زما بخت،
سرلوړي او بریالیتوب دئ!
زه به ولي پرتا مئین ونه اوسم؟:
ستا ښکلا د لمر څخه ځلانده او دسپوږمۍ څخه ښکلې ده!!!!

(c) ketabton.com: The Digital Library

دتیاروڅخه به هله ته راووځي:
کله چي دي زړه کي د رڼا مینه پیداسي،
ستا مینه او رڼا ته درسیدلوکلک هوډ به دېر ژر تا دتیارو اوتور
تمو څخه درڼا او روښنايې سمندرته ورسوي.
په هغه سمندر کي غوټه سه او دپریمانه روښنايې په مرسته
ملغلرې لټوه.
***

کوم څوک چي ماته منې هغه بریاته نه سي رسیدای،دماتي
اوبریا په منځ کي توپیر صبر دئ!
دچا چي باور کروړ وي هغه بریالی کیږي،
څوک چي باور نه لري هوډ دلاسه ورکوي او چاچي هوډ
وبایله هغه هرڅه بایلې!

کله چي ژوند مو باشعوره او اندیال پاته کیدل غواړي.
کله چي ژوندمو خوښ اوسیدل غواړي،.
کله چي هیلې مو پوره کیدل غواړي،
ولې دعقله باغیتوب غوره کړو؟
ولې اندیالی څخه کرکه وکړو؟
ولې دځان لپاره د ناخوښه اوسیدو پریکړه وکړو؟
ولې پر بریالیتوب باندي باور ونه لرو او دستونزو سره رخه او
دامید سره دښمني وکړو؟!
ژوند دښکلا ګانو څخه پریمان،
دطبیعت دشور څخه شتمن او دستورو دوړانګو څخه ډک دئ!
موږ هله ستر تیروتنه کوو چي خپلې هیلې وژنو،غمونه پیرو او
یادونه هیروو!!!!

(c) ketabton.com: The Digital Library

دسترګو کتل مو دومره کمزوري دي چي:
پوره مخلوقات نه سو پري ليدای خو :
ادعاکوو چي موږ پياوړي يوو،
غرور مو په اندونو اومغزونو کي واکمنې کوي!

*****

په هره زره خاوره زما دښواوبدو کړنو حساب په روڼ ډول ليکلی دئ،داچې زه يې نه وينم،نه په پوهيږم دا زما ناپوهې دتور هسک په شان ښکاره کوي!

(c) ketabton.com: The Digital Library

دخپل عقل دمزي دکروړ کولو په پار،
دمرغانو دخولو څخه ستا دستاينې دزمزمو داوريدلو ِحس ته تم يم...
هيله لرم دهغوئ دهر ويى،په مانا ځان پوه کړم اوستاسره؛
دمينې کولو په هڅه کي وړاندې ولاړ سم!

****

کله چي يؤازي وي: نعمت در باندي نازل سو؛ هغه نعمت چي که موږ ګټه تري واخلو،منګولي پري ټينګي کړو ستر توب ته به ورسيږو،
يؤبل ته به زيان ونه رسوو،
يؤوالى به غوره کړو ،
يؤدبل سره به رخه نه لرو،
تل به بريالي يو،
ته به زموږ د سترې تندې په وخت کي داسي جام راکړي چي ټول دردونه او ستړياوي به مو ليري سي،
بيا به تنده ونکړو،
حتا تنده به لانه پيژنو،
دا به څومره لويه نيکمرغي وي چي ستا در شا ستا پر قدمونو دبيرونکي،
ډارونکي پله څخه په برياليتوب تيرسو او هغه بڼ ته ورسيږو چي ښکلا ته يې هيڅ بڼ نه سي رسيداى،
بختور به هله سو چي: ستا ګاونډيان يو...
څو مره لوى بختور!!!!
سلامونه درته ليږم اى زيرى راکوونکي!!!!
سلام درباندي وايم!!!!

(c) ketabton.com: The Digital Library

غوښتل مې والوزم خو:
سختو اوسپیرو توپانونو مې ،
وزرونه تار تار کړه،
دکمزوري باز په پشان یې پرځمکه راوغور ځولم،
خو......
زه ماته نه منم،
وزرونه مي خپله ګنډم او دهسک سمته؛
دسپینې سپوږمۍ مخته؛
دغرونو پر سر الوتنې ته ځان تیاروم،
غواړم دسیندونو ښکلا دهسک دلوري وینم او د ښکلي ابد لپاره دسمندر څخه دالماسو په موندلو او راکښلوکي بریالی سم!!!!

1398/4/10

(c) ketabton.com: The Digital Library

موږ ډېرې هسکې هيلې لرو.
داسې هيلې چې کيداى سي
دهغوئ لاسته راوړل او ورته رسيدل دومره ارزښت ونه لري!
دهمدغو نه پوره کيدونکو هيلو له کبله،
زموږ زړونه بې سکونه او نا ارامه وي،
خپه يو،
خواشينوونکو اوزيان رسوونکو اندونو مو
دعقل پړي سوست يا شکيدلو ته نژدې کړي وي!
هو کله خو دبې ارزښت هيلو دپورا کيدا په پار ځانونه تياره او
زحمت ورکوونکو کوهيانو ته نژدې يا وار واچو،
ولې داسې وکړو؟
ولې سم او ژور اند ونه کړو؟
او ولې داسې ونه وايو؟
زه دلته څه کوم؟
زما دنده دلته څه ده؟
آيا زما داغوښتنه زما دسترې بريا لور ته غځيدلې نيغه لاره ده؟
آيا دا زما دنه زغمل کيدونکې تندې څخه،دژغورنې هيله ده؟
که نه ده:بياولې زه دومره خفه واوسم؟
ولې مې زړه وزوروم؟
هو زه هرڅه لرم:
روغتيا،
خواږه،جامې او ستره معنوي ډالۍ:
هغه ډالۍ چې په ميلياردونو انسانانو کې زه ورته غوره سوى يم
دا هرڅه بس دي!
دا هرڅه پرما ډېر دي!
دا هرڅه چې زه يې لرم وړيې نه يم!

(c) ketabton.com: The Digital Library

ښه نو زه خپه ولې سم؟
وو ایه زه ولې خپه سم؟
دروغتیا شتمنې لرم هغه شتمنې چې ډېروګړي یې په ارمان
اوښکې توې وي!
زه باید هیڅ وخت خپه ونه اوسم!
دا هرڅه چې ماته ډالۍ سوي زه یې وړنه یم!
زه باید مننه کوونکی و اوسم، نه ګیله کوونکی!
مننه کوونکی!
رښتنی مننه کوونکی!

(c) ketabton.com: The Digital Library

دښکلو او اړينو کتابونو لوستنه موږ لوړوي، داسي چي بريا ته موږ نه بلکي بريا موږ ته اړه کيږي او زړه راباندي بايلې!

****

اړتيا نسته دوګړو دويښتابه لپاره سپک کوونکي وييونه وپېل سي:
اميل تري جوړ او دوګړو غاړو ته ور ولويږي، که داسي وسي ياد اميل به بې ځلا او ښکلا به يې ډېره نه ليدل کيدونکي وي!

****

ستا يوثانيه ژونددومره قيمت لري لکه دټولې نړۍ ټولې خزانې اوټوله شتمني يا دهغې څخه هم خورا ډېره ګران قيمته ده،
يانې ته نه سي کولی دټولې نړۍ په سته شيانو يؤه شيبه وپيري ځکه ته په همدي ثانيه کي جنت ګټلي سي
اوپه همدي يوه ثانيه کي ته خپل ځان دد وږخ داوسيدونکود ډلې څخه ګرځوي ياکولی سي!
توبه وباسه دالله جل جلاله څخه دخپلوګناهونو بخښه وغواړه مرګ ستا انتظارکوي ته دمرګ يي اوته دمرګ څخه چاره نه لري!

****

خپل رښتنې هيله او موخه درهغو وڅاره:
ترهغو دي سترګي ليدل پريږدي؛ غوږونه دي اوريدل پريږدي، لاسونه دي پورته کول پريږدي، پښې دي دتګ کولوڅخه منعه سی اوتلل پريږدي،
هوډمن واوسه خپل موخه وټاکه او بريا ته ځان ورسوه!!!

(c) ketabton.com: The Digital Library

دشپې چوپتیا،دستورو شغلې، دسپوږمۍ خندانه څیهره، داوبو دشور موسیقي،دحشراتو سندرې او ستا یادونه دطبیعت ښکلاګانې دي!!!

******

ستوري شاهدان دي چې:
نوم دي دتیارو په منځ کې؛
دحشرو دغږونو دموسیقۍ سره یؤځای،
دزړه دتله زمزمه کوم اود سپوږمۍ لورته یې،
د مئینانو د قاسد په لاس ورکوم!!!!

(c) ketabton.com: The Digital Library

دژوند دخوښيو پيل او پای مې ستا سره تړلی دئ!!!!

****

کله چي تا يادوم نه وايم چي خواکي مې نه يې: ته تل زما زړه کي ځای لري!!!!

****

کله چي ژوند مو باشعور او انديال پاته کيدل غواړي:
ولې دځان لپاره د ناخوښه اوسيدو لکبله د ژوند دټولو ښکلا ګانو،دطبيعت دشور او دسپوږمۍ دځلا څخه دعقله باغيتوب او دانديالۍ څخه تښته انتخاب کړو!

»»»»»»»»»

اې دتور جامو خاوندې!
ستا د تورو جامو په ليدو زما د زړه تيارې لمنځه ځي :
رڼاګانې ورته را درومي؛کاش تل ستا مخته سرټيټي ولاړ وای او پرلپسي مې ستاخواکي دتل پاتې خوښيو،ارام اونېکمرغيو غوښتنې کولی!!!!

(c) ketabton.com: The Digital Library

دزړه آرام ستا په يادونوكي نغښتی دئ:
هغه زړونه سكون نه لري چي ستاښكلاګاني نه سي ليدای!
»»»»»»»»»»»»»»»»»»»»»»»»»»»»»»»»»»»»

ګلونه دې ښكلا ته سلامونه وايي، مخ كي دې دنړۍ تللې او
راتلونكي سپرلي را غونډ سوي دي!!!
****

هغه ورځ به څومره نېكمرغه وي چي ته راځخه خوښ يی او
دخپل خوښۍ برى ليک مې راته دبريا په لاس كي راكړي،
زه به هله ښاد سم،
زه به هله رښتنی بريالی سم،
زه به هله ټول غمونه هيركړم او تل پاتي سكون څخه برخمن
سم!

(c) ketabton.com: The Digital Library

دهغه هیلو دپوره کولو سترړیا ګالم چي رسیدل ورته نا ممکن دي!

»»»

سکون ستا خوښي ده چي هغه وګړو ته ډالۍ کیږي چي ستا په ښکلا ګانو کي اند کوي!!!!

****

ځیني وخت الله جل جلاله ناروغۍ ددې لپاره درته را استوي چي دژوند په خوند پوه سئ!

»»»

څوک خزان دي څوک غوړیږي ژوند همداسي تمامیږي!!!

»»»»»»»»»»»»»»»»»»»»»»»»»»»»

عشق دبربادۍ څخه ماسیوا بل څه نه دئ،عشق انسان ځوروي،سوځوي او ناکامه کوي یې!یادونه دمینې اوعشق ترمنځ بایدتوپیروپېژنئ!

دنړۍ دخوښیو راز ستا په خوښي کي را نغاړل سوی دئ، بختور به هله سم چي ته راڅخه خوښ سي!

(c) ketabton.com: The Digital Library

هیڅ ښکلا،هیڅ رڼا هیڅ بریا نسته ټولې ښکلاګانې،ټولې رڼاګانې او ټولې بریا وې ستا سره موندل کیږي!

****

ما هوا ته خپل اهونه امانت سپارلي ترڅو درتا پوري یې سلامت در ورسوي!

(c) ketabton.com: The Digital Library

****

ستا دښکلا هومره ښکلا مي دنړۍ په هیڅ ښکلا کي نه ده لیدلي ځکه خو زه :
یۀوازي ستا ښکلا ته ښکلا وایم،
نوري ښکلا وي راته بي رنګي او بد رنګي ښکاري

****

که دنړۍ ټولي ښیګڼي را غونډي کړو دیۀوه بد لیدونکي زړه تسلا به پري ونه سي!

***

دهغو تیارو ښخه ډار نه لرم: په کومو کي چي ستا یادونه راسره مله وي!!!

****

هغه رڼا چي دټولو ښخه ډېره ځلا لري ستا دوینا راغبرګې سوي وړانګې دي!!!!

****

سکون څه دئ داچي دسپوږمۍ ښکلی مخ درته ښکلی ښکاره سي،
دګلونوخوشبو ښه احساس کړي،
دمرغانودزمزمو او د اوبو دشوره خوند واخلي،
دحشراتو ږغونوکي اند وکړي،
سپرلی درته په خپل رنګ ښکاره سي،

(c) ketabton.com: The Digital Library

سترګې دې دلمرځلا روښانه ووينې،
زړه کي دې ويره اوهيله شتون ولري،
دسهار درنګينۍ او ښکلا څخه خوند واخلي؛
هووو
داسي چي دناروغۍ په بستر او درغتون په کوټه کي نه يې
پروت بلکي دښکلي شنه هسک ليدل درباندي ښه ولګيږي؛
خوند تري واخلي،
وجدان دي ارام وي او دکوم چا سره دبدو کولو په ګردونو دي
دزړه کونجونه نه وي ککړ!
****

ما دي په ستاينو باندي دشعر ليکلو تکل وکړ خو اندونو مي هيڅ
وييونو ستا د نه شمېرل کيدونکو ستايونو لپاره ونه موندل،

ما وبخښه زما داند پېري دومره کرور نه دي چي ستا په اندونو
کي الوتنه وکړم او ځان مې هيرکړم!

(c) ketabton.com: The Digital Library

ځيني موهيلې راسمسورې کړې،
اوځيني مودهيلو بڼ ته دخزان په شان راسي اودهيلوسمسورې،
زرغونې ونې مو راته خزان کړې.
****

دلته يؤزي توب نسته،
دا خفګان هيڅ دئ،
دا غمونه کوچني،
دا شتمني بې ارزښته ده،
دا ښکلا تاريکه ده،
داړغونه خوښي راوړنکي نه دي،
د اخوندونه ترخه دي،
داځښل مجبوريت دئ
بې کسي دماځيګر ده!
سترخفګان د چپه لاس دئ!
لوی غمونه په کنده کي دي!
ازښتمنه شتمنې دباورده!
اره ښکلا دلويي ونې دپاڼو ده!
ښه ږغ د اجازې دئ!
خوږ خوند داينې دئ او تنده ماتونکی ځښل دحوض دي!!!

****

(c) ketabton.com: The Digital Library

زما دژوند ټولې خوښۍ تاپورې تړلې دي،
که ته راشخه خفه يې زه به هيڅ وخت خوښ اوبريالى ونه اوسم،
ستا خبرې مې خوښ ساتي،
خبرې دې دګلو څخه خشبو لرونکې او د کوثر داوبو څخه خوږې دې،
بريا پکښې نغښتې ده،
ژغورنکې دي،
دزړه ناروغۍ او خستګي مې ستا دخبرو په اوريدو لمنځه ځي،
په خبرو مې دې پوه کړه چې دنړيو نيکمرغيو ته ورسيږم،
پرما دې نظر وکړه چې ژوندونونه مې سم سي؛
مه راشخه خفه کيږې چې لولپه به سم،ماغزه او زړه به مې اور واخلي او په تل پاتيو تاريکيو کې به بند پاته سم!

(c) ketabton.com: The Digital Library

دګلونوسره مینه کوم،
دخوشبوځخه یې خونداخلم،
ښکلاته یې ګورم اوښکلاکې یې ژورآندکوونکی یم:
ترڅنګ یې داغزوپالنه هم کوم،
غواړم اغزن بوټي هم ګلونه وکړي!
***

قدمونه وړاندې بډم،
تیارې دسپوږمۍ دښکلي مخ په لیدلو ورکې سولې،
ستوري راته نیغې خو ورکې سوي لارې ښیې،
زه هیله لرم بریالی خپل منزل ته ځان ورسوم!
*****

په هسک کې ستادمخ په انځورونوپسې لټه کوم،
ستا دخبرو وږمې مې د دردمن زړه پر زخمونو ملهم بډدي،
وړاندې ځم اوستا ګلونه قدمونه څارم، ښايي زه ستا په ښوول
سویه لاره په ښه ډول لاړنسم:
خو هڅه کوم پرهمدې لارې بریالی خپل منزل ته ځان ورسوم!

(c) ketabton.com: The Digital Library

دستړیاؤ پنډمو اخیستی دهوسایني په لټه موپیښې دتنها کو څخه پریمانه دي:
موږ.ستړي یو،
خو هیله لرو تل پاتې خوښۍ اوهوسایني ومومو!
*****

هرشپه مې آندونه ستا په نوم اوخبرو یادولو خړوبوم اوهیله لرم چې خوب کي به ستا دښکلي مخه دښکلو وړانګو په لیدلو باندې سر لوړی سم!!!!
***

دخپل عقل دمزي دکروړ کولو په پار،
دمرغانو دخولو څخه ستا دستاینې دزمزمو داوریدلو ِحس ته تم یم،
هیله لرم دهغوی دهر ویی،لغات په مانا ځان پوه کړم اوستاسره دمینې کولو په هڅه کي وړاندې لاړ سم!!!!
****

(c) ketabton.com: The Digital Library

که مې قلم درنګ ښخه پریمانه نه وي،
که مې کتاب اوکتابچه راسره ملګرې نه وي،
زه مي ځان داسې احساسوم لکه نړۍ چي راڅخه دتل لپاره جدا
سوي وي اوزه يې يؤازي پريښې يم!
****

دتيارو ماښامونو په چوپتيا کي دنا اوريدلو کړيدلو غږونو
داوريدو په لټه دښکلي هسک ملغلرو رڼو ستورو ته په
ځيرګورم:
هوډمې کړی چي دهغوغږونو داوريدا حس ځان کي پياوړی
کړم،
کوم غږونه چي مغرورو اوځان خوښوونکي وګړي هيڅ وخت
نه اوري!

(c) ketabton.com: The Digital Library

دهغو وګړو ژوندونونه ښکلي او دبریا څخه پریمان دي:
کوم وګړي چې ستا دمخ دلیدو تږي اوستا دپلونو پرنقش خپل قدمونه ږدي!
««««««««««««««««««««««««««««

څومره بدې دي هغه شیبې چې غماز مې په بې ارزښتو چارو اخته او ستا دښکلاو د ننداري څخه مې لیرې تاریکیو ته بوځي،
افسوس کوم په هغو بدرنګو،
خیالونو باندي چې ستا دښکلا حس پکښي نه وي،
افسوس خورا ډېر افسوس!
****

هیڅ یؤه رښتنې هیله نیمګړي نه پاتیږي،
زیار هڅه،
غوښتنه او صبر دټولو هیلو پوره کوونکي نومونه دي!
****

(c) ketabton.com: The Digital Library

بختور دي چي دزړه په ګوټونو کي يې هروخت ستا ښکلى نوم شتون ولري،
څومره نيکمرغه دي هغه وګړي چي ستا دخوښې لپاره شيبې تيروي،
هغه څومره لوړ دي چي ستا لورته يې تل دسپيروخاورو په شان غرونه غوندي لوړسرونه ټيټ وي،
سلام دي پرهغو وګړو چي ستا ستاينه کوي او ستادوستانو ته سلامونه ليږي!

****

دا څومره ښکلاده چي په تا کي راغونډه سوي ده،
ستا دښکلا په پوهيدو اودليدو وګړي دنه زغمل کيدونکي تندې څخه خلاصيږي،
دمدو سترياوي يې پای مومي،
په تاريکيو کي نيغه لار موندي،دتل پاتي بربادونکي پله څخه په برياليتوب تيريږي،
خپلو لويو هيلو ته رسيږي او په ورستيو کي دتل پاتي خوښيو،سکون او تل پاتي ميني څخه برخمن کيږي،
هو ستا مخ ډېر ښکلى او ځغورونکى دئ،
داسي چي هيڅ توپان،
غم اودرد ،
غوسه اونفرت،
ناکامي اوماتي ستا ښه ليدونکو،
درک کوونکو اوستاسره تلونکو ته نه رسيږي!

(c) ketabton.com: The Digital Library

څومره بده ده چې انسان ددې ټولو نعمتونو سره سره شکر کوونکی نه وي،
زه هغه وخت حیران سم بیخې ډېر حیران چې کله یو روغ انسان هغه انسان چې الله جل جلاله روغتیا ورکړې وي وواېي:
زه خوښ نه یم او دا ژوند عذاب دئ،
دا بیخې ډیره بې انصافي ده،
دا بیخې ډیره ناشکري ده او دا بیخي لویه نا فرمانې ده،
که دناروغانو دحال څوک خبر سي پر ژبه به یې تل یوه خبره روان وي شکرً یاربِ شکرً یاربِ!

****

ستا دبڼ دونو څخه ګلونه اوریږي بختور یم چې ستا دبڼ په خواکې مې جونګړه جوړه کړې ده.
زه دپنځو ګلونو خوشبو خوښوم،
همدې ګلونه وږمې دي چې زړه ته مې سکون ورکوي!

****

ما دددې نړۍ دهرکانې بوټې او ذرې ته په غور وکتل درک مې کړل انسان دخپل جسم له اړخه ډېر کمزوری دئ مګر غرور يې هومره دئ چې: خپل لمنځه تلونکي بدن باندې دټولو ناتوانیو سره دخپل پیداکوونکی نافرمانې کوي!

(c) ketabton.com: The Digital Library

په تعجب کې یم
دژوند رنګونه ولې راته روښانه نه ښکارې،
زه ولې دطبعت دښکلا ننداره نه سم کولی،
زه ولې دوګړو دخندا سره نه خاندم؛
داسې خوبه نه وې چې ستا دښکلا دزندان په کروړ پنجرو کې زنداني سوی یم؟
«««
ستا په ښکلا مینیدل د بریا تکل کول دي،
خوستاسره وفا کول بریا ته رسیدل دي!!!!
****
دهیلوسمندرکې ډوب،غوټه سوم،
سختوڅپویې زما پر هرپر هروجود
دنامیدئ ساحل ته وغورځوئ،
پوه سوم په دې سمندرکې دملغلرو موندنه
تیږه وجود غواړې!

(c) ketabton.com: The Digital Library

ډيرافسوس؛ډيرافسوس پرهغې سختې شېبې چې دخپلو روانو شېبو څخه دومره تنګ سي چې ژوند کول درته عذاب ښکاري، هغه وخت چې يؤازي يؤه هيله ولري ددې نړۍ څخه ژر ستنېدلو هيله!
****

وګوره کاينات ټول په درناوي ولاړ دي،
دخپل ورسپارل سويو کړنو نظم يؤه ذره هم نه خرابوي،
که هغوئ خپلې دندې ته ژمن نه سي دنړۍ رڼا وي به تيارو ته ننوځي هغه تيارو ته چې رڼا يې روښانه کولو ته عاجزه ده،
موږ ولې نظم ته ژمن نه سو او خپل را کړل سوی کار په ښه ډول سرته ونه رسو،
غافله سو،
مخ واړؤ کيدای سي موږ هم هغې تيارې کندې ته وښويږو چې دځينو راوتل ناشوني او دځينو چې بخت ښه وي وبه ژغورل سي!
****

هغه چې دسپوږمۍ ښکلا،
دستورو ځلا،
دشپې چوپتيا باندي دې ښه پوهوي هغه دپوهې لټه او دهغې په سمندر کي لامبو وهل دي ،
موږ هله خپل دهيلو ساحل ته رسيږو کله چې موږ دکتابونو دپاڼو څخه جوړي نه ماتيدونکي ډېر کروړي بيړۍ کي دژوند سفر کووو دتل پاتي ژوند لپاره!

(c) ketabton.com: The Digital Library

خوښ سوم کله چي مي دونو ژړې پاڼې وليدي چي دونو د
هسکه ځان مځکي ته په ارامۍ دتل پاتي هوساينې لپاره را
رسوې.
پرخپل برخليک مي وژړل اوومي ويل يا الله جل جلاله
زما ابدي ارم ځای راته ښايسته اودهوساينې څخه ډک راکړي .
دانړۍ خودستونزوپه شتون کي تيريږي خواخرت دکړاونو په
شتون کي نه تيريږي .
په دي ستره ازموينه کي مي بريا راپه برخه کړي!
****

ستاسو ژوند پر دېوال ځوړنده سوې تابلو ده چي نورو وګړو ته
هم خوښۍ او غم ورکول سي!
****

ځينې وګړي ددې سره سره چي شتمن وي خو زړه يې غريب
وي، شتمن نه وي ،
اربښتمن هغه دئ چي زړه يې په معنوي ډول شتمن وي.
پيسه لاسته راوړل کيږي خو دزړه شتمنې الهي ورکړه ده چي
ډېر وګړي تري بې برخې دي.
ارزښت بايد ظاهري شتمنۍ ته ورنه کړو اره شتمنې معنوي
شتمنې ده!

(c) ketabton.com: The Digital Library

دنفرتونو پنډداوړی ځخه کوز، کښته کړه
دورونېوترمنځ جدايي جلاوالي راوستوونکی مه جوړېږه.
دخپل ډيوې دښکلا نور رڼا چې څومره ستا سترګوته رسيږي
اوورته ځير يې،
هومره دګاونډي دډيوې رڼا ته هم په پرانيستو خلاصو سترګو
وګوره!
دهغو لارو سمت لوري ته وګړي مه رابوله،
دکوملاروملاوي چې درځې،
کيني،بدی، نفرت، ګناهونو،
لکبله کږي سوي وي
دلته خپل ټال وخت دګلونوپه پاللو کې تيرکړه اغزې هم دبيخه
مه باسه کاړه داغزوپيوندولو چل چم،
په ګلوباندي ياده زده کړه،
اوخپل شاوخو،چاپيرپال دې دخوشبوځخه پريمانه کړه،
دلته دمعصومو،بی ګناهو،مظلومو مرغيو ښکارمه کوه،
دپورې غره لوېې سيني ته وګوره،
وګوره په څومره مينه وژنوکو زهري مارانوته يې خپل په سينه
کې ځای ورکړی دئ!
دهغه زړه خودتيږو ډبرو دئ!
ستازړه خودپستي نازکي غوښې ځخه جوړ دئ،
ستا زړه کي بايد دمهربانی چينې وبهيږي!

(c) ketabton.com: The Digital Library

د ډیورنډ کرغیړنه کرښه!
زما دهغو پولو څخه نفرت کیږي کومې پولې چې دظالم غماز او غدار خپل ترمنځ دهغوئ د ناپاکو لاسونو دپاکو قلمونو دزړه په وینو درنو پاڼو پر ښکلي او بې داغ مخ په زور او جبر په هغه وخت کي کښل سوي چي:
دهغوئ دناپاکه وجود لاندې زموږ پاکې مځکې دخپلې دزړه دټوټې دبیلوالې په غم کي پر غلام او بادر لعنتونه ویل،
غرونه لړزیدل او خپل ترمنځ یې بیلوالی نه سو زغملی دا ځومره بده ورځ وه چي د نړۍ شرغوښتونکو او غلام ترمنځ پرموږ دبیلوالي او لیروالي پوله وتپل سول،
دا ورځ زموږ دجدایې،
لیراولي،
ورسته پاتي والي او بې شمېره دردونو او کړاونو دپیل ورځ وه،

لعنت پر هغو لاسونو چي زموږ دلیروالي په ورځ یې غرونه مات،
مځکه زخمي،
ګلونه خزان او زړونه اره کړل!

***

(c) ketabton.com: The Digital Library

بيله شکه هغه ټول دستايلو وړدي چي دخپلو حقونو ساتني ته دظالم پروړاندي رادانګي،
هيله لرم يؤه ورځ ټول لربر پښتانه افغانان دلوی افغانستان دبياجوړيدني ږغ اوچت کړي او دپنجاب څخه دافغانستان دبېلې سوي دزړه دټوټې دبيا پيوند غزل !!!!
زمزمه کړي

***

دخوبونو په ليدلو مي اند کوئ ټول ربښتيا کيږي،
خو خبر نه وم خوبونه يؤازي خوبونه وي،
دخوبونو ربښتيا کيدل دغرونو سوري کول دي چي کلونه د سختو ډبر او ګارو ماتول غواړي،
لاسونه به دي تڼاکي سي؛
دبدن دژوندي پاتي کيدا جوهر به دي دخولو سره يؤځای په سپيرو خاور کي ضايع سي او در زحمتونو ورسته به غر سوری کړي،
همداسي خوبونه ربښتيا کيږي او سړی خپل ټاکلي منزل ته رسيږي!
****

زړه دمغزڅخه پوښتنه وکړي؟
ای! احسان هيرونکي زه تل ستاسره ملګری يم ته ولي زما ملګري نه کوي ولي مايوازي پريږدي؟
مغز دڅه شيبې لپاره چوف پاته سي،

(c) ketabton.com: The Digital Library

دخپل وفا دلیل نه سي ورته ویلی،
اوزړه هم نه سي قانع کولی،
دماغ وه زړه ته په خبروسي،
پیغور ورکړي ووایي:
زه یوازي دځان خوښي نه غواړم،
دي نړۍ کي یوازي زما خوښي نه ده!
دلته   زما خوښی یوازي نه ده ارزښتمنه!
هغه ته یی چي یوازي ځان پیژنې،
اونور درته هیڅ ارزښت نه لري،
زه دخپل ځان سره ددي   نړۍ خوښي هم غواړم
خوته نه پوهیږي ،نه پوهیږي،
زه ستاسره نورملګري نه سم کولی،
ته خپل ځان پیژنه اوزه به نړۍ پیژنم!
بس زه جلایم اوته جلا!

زما اوستا خلقت توپیرلري!
****

دلته درڼو ستورو رڼا څوک نه وینې وګوره ستوري دتیارو رڼاکولو لپاره ځان،
سوځوي،
پرځان زحمت تیروي چي وګړي هغوی ووینې، دهغوئ سرښندنه درک کړي،
خوافسوس خلک دهغوئ په درک اولیدلو کي سوستي کوي،
ځانته دومره زحمت نه ورکوي چي یؤار خپلې ناتونه سترګې دهسک لورته کږي کړي،
ولې؟

(c) ketabton.com: The Digital Library

زړه بږنوونکي ده دکمزوري وجود لرونکي دغه اړ وګړي
ولې هسک ته نه ګوري،
ولې غرور کوي په داسي حال کي چي دهغوئ زړونه دیئوې
کمزوري وړتیا لرونکي دي چي دهغې په نشتون دوئ دخپلې
یئوې کوچنۍ برخې پرته دبیخې ډېرې مودې لپاره په هغه ګرد
بدلیږي چي ذرې یې دنړۍ په ټولو برخو ویشل کیدلی سي.
افسوس داکړنه څومره بده ده!
 یئوکمزوری څنګه دومره جورت وکړي!
***

دتاریکو څخه ستا درڼا لورته درمم:
هیله لرم دژوند په چارو کي دناپایانه رڼا ګانو ښارته بریالی
ستون سم!
***
هسک درنګینو وریځو په ننداره کې دمره بوخت دی چي :ماته
دسپینې سپوږمۍ ددیدن خیرت نه راکوي!

(c) ketabton.com: The Digital Library

ساګانې مې ستا یاد را تازه کوي!!!!
خو احسان هیروونکی زړه مې کله کله ستا دستاینو څخه غافله
وي!
***

ستا یو کاته ماته ددې نړۍ دربلې هرخوښۍ ډېر ارزښت
لري!!!!
****

دستړیاؤ پنډمو اخیستی دهوساینې په لټه موپښې دتنها کو څخه
پریمانه دي،
مور.ستړي یو،
خوهیله لرو تل پاتې خوښې اوهوساینه ومومو!

(c) ketabton.com: The Digital Library

زه دګلونو دښکلا څخه ستا دیادنو امیلونه جوړوم،
خوشبویې ماته ستا د اندونو دخپلولوسمت ته رابول!
***
دژوند دکړاونو اوستړیاو څخه دسکون احساس هله وکړم:
کله چي ستا ارام بخښونکی نوم خپل زړه کي زمزمه کړم!
***
ستا دمخ رنګینو وړانګو خو تږوله نړۍ نیولې ده،
بدبخته هغه وګړي دي چې دا ښکلي وړانګې نه ویني،
تیاروکې ورڅخه ګټه نه اخلي او ړانده دي!
***
ستا دمینې په سمندرکي دومره غوټه سوی یم چې ستا الماس
یادونه مې اوس نه پرېږدي چې ساحل ته ستون سم!
***

دونودپاڼوسره
لګیدونکی شمال،
دآسمان په مخ کې ځلیدونکي ستوري دشپې په دې تیاره کي
دغرونودڅوکو څخه دوحشي ژوو اوازونه دنباتاتو په
پاڼواوساقوباندي اوریدونکی شبنم،
د زرغونوبڼونودونودبیخونوڅخه دچرچرکو زیر ږغونه،
په دې تیاره کې هرګړندی اهتزاز ددې خړې ځمکې دپاسه
دتکوشنو اوبو زړه راکښونکی شورهار،
دژوترمنځ یوبل سره دخپل ستړي اوخوشحاله ژوند کیسې،
دها خړپړ کورپه غولي کې دژړیدونکي ماشوم ژړا،
په خوارږه خوب ویده ددې پوري مقبري مړي،
دها حجرې په تخت ویده نا خبرځوان،

(c) ketabton.com: The Digital Library

خبرې   خوږې

ددې شين چمن په منځ کې دسپيره پټکي دځيرو ځپلوي خاوند
دخيال په نيلي سپور زلمی،
داهرڅه ددې طبعت ځانګړتياوي دي!
دا طبعت ښکلی دی!
داتخيول پيچلی دی!
دا اوازونه هريو ډېرڅه وايي!
داهيلې ژوندۍ دي!
داځمکه توپاني ده!
دا اوبه خوټيدونکي دي!

(c) ketabton.com: The Digital Library

هغوچي ځان ته دخوبونومانۍ جوړې کړي وي همداسي
دخوبونودمانيو په تمه تمه په دصحرا په توند اوسوځونکي لمر
کي خوب وړي پاته سول!
چاچي دجونګړي دودانولولپاره لرګي اواغزي راغونډول پیل
کړي وه :
هغوي اوس دخپل جونګړي په یخوسیوروکي آرام کوي!
****

دبي علمۍ څخه داسي تښتم لکه څنګه چې:
دسمندر په منځ کې دبیړۍ څخه لویدلي انسان دخپل مرګ څخه
په تښته کې وي!
*****

داغزوکښت مې وکړ دزړه په مینه مې سپیني خوږو اوبو باندي
خړوب کړل،
زرغونه سول،
دګلونوپه لیدلو یې زما زړه دخوښي څخه ټوپونه ووهل:
ګلونه یې نرم اغزي وکړل،
هغوی زما لاسونه نه ژوبلول پیل کړل:
هوو!
زه خبر نه وم چې:
داغزو کروندګر لاسونوبه تل په وینو سره وي اوتل به دخپل
کرلې کښت څخه ورسته دخه مودې دخوښۍ:
خفګان وینې!!!

(c) ketabton.com: The Digital Library

خوږې   خبرې

دتيارومابنامونوپه چوپتيا کې دناوريدلو کړيدلو غږونو داوريدو په لټه دښکلي هسک ملغرو رڼو ستورو ته په ځيرګورم:
هوډمې کړی چې دهغوغږونو داوريدحس ځان کې پياوړی کړم،
کوم غږونه چې مغرورو اوځان خوښوونکي وګړي هيڅ وخت نه اوري!

(c) ketabton.com: The Digital Library

دغرونو هسکو، تیرو څوکو ته دخیال په تال کې ځانګم،
آندوړی یم او غلی یې دیدن کوم،
اندم :غرونه دخپل هسکوالي په شتون کې دغرور اوځان ښودنې هوډ نه لري،
هغوی تل پاتي چوپتیا او سکون ځکه غوره کړي دي،
ځکه چې هغوی نه غواړي په خپلو بم غږونو دوګړو غوږونه ورکانه کړي هغوی درک کړې ده چې زموږ خبرې به هیڅ وخت داوګړي وانه وري،
ځکه داوګړي دومره په خپلو چارو کې بوخت دي چې دځمکې دخبراداري غږونه نه اوري،
هغوی غرور کوي اودوخت تیز تګ ته هیڅ غوږکوونکي نه دي!
داوګړي دهسکو غرونو کږو ملاو ته نه ګوري چې دتېزو توپانونو لکبله یې ملا وي ماتې سوي دي،
خوبیا هم دې هسکو غرونو یؤ اه هم نه دی کړی،
چوف دي،
زغم اوصبریې په ختېه اخښل سوی دی.
داهسک غرونه دومره عاجزه دې چې حیواناتو ،نباتاتو،حشراتو ته یې خپل پر ښکلي بدن داوسیدو ځای ورکړی،
هغوی دخپل هسکوالي او کروړولي په شتون کې بیا هم ددې کمزورو بدن لرونکو په وړاندي کوم بدغبرګون نه دی څرګند کړی !
وګوره!
هغوی دغرور په نوم کوم څه نه پیژني!

(c) ketabton.com: The Digital Library

قدمونه وړاندې ږدم:
تیارې دسپوږمۍ دښکلې مخ په لیدلو ورکې سولې،
ستورې راته نیغې او ورکې سوې لارې ښیي!
زه هیله لرم بریالی منزل ته ځان ورسوم!

****

په هسک کې ستاښکلا په سې لټه کوم!
ستا دخبرو وږمې مې د دردمن زړه پر زخمونو ملهم ږدي !
وړاندې ځم اوستا ګلونه قدمونه څارم،
ښايي زه ستا په ښوول سویه لاره په ښه ډول لاړنسم خو:
هڅه کوم پرهمدې لارې بریالی خپل منزل ته ځان ورسوم!

(c) ketabton.com: The Digital Library

که غواړو دوګړو دڅهرو ښکلا په ښه ډول ووينو،
دخبرو په خوږوالي يې پوه سو،
وپوهيږو هغوئ زموږ څخه څه غواړي او موږ ته بايد هغوئ
څومره درناوی ولري،
سترګې مو بايد ښکلاليدونکي او
پلټونکی وي،
خبرې مو برياېلونکی
خوږې او پريلل سوي وي،
مغز موبايد ويښ،
موندونکی،
هر اړخيز پريکړه کوونکی وي او خپله درناوی کوونکي
واوسو.

(c) ketabton.com: The Digital Library

کله چې زه دقلم درناوی ونه کړم:باید دهیڅ درناوي هیله ونه لرم، قلم دپوره درناوي وړ دئ خو افسوس موږ هغه ته درناوی نه کوو، په پاکو وینو یې دوګړو ژوند، روان، او احساتو ته زیان رسو، دا څومره بده ده چې دقلم په پاکو وینو دپاڼو پر بې داغو پاکو بدنونو باندې بد لیکو ،هوو دا ډېر او بیخي ډېره بده،نه منونکي،زیان رسوونکي او بربادونکي کړنه ده، که څه هم زموږ ژبه ښکلې نه وي خو دقلم ژبه ډېره ښکلې،احساسات یې نازک، سترګې یې ښائیستې او بدن یې پیاوړی دئ،موږ باید دهغه ژبه بدویونکي، سترګې یې بدرنګي؛احساسات یې مات او بدن یې کمزوری نه کړو!

لیکل به وکړو، ښکلي، ګټور، ویښوونکي، لاره ښوونکي، هیله لرونکي، موخه موندونکي، بریاته رسیدونکي، پاک او دحوس په او بو نه پریوللې لیکل،ځلانده او بریښیدونکي لیکل، هسک ته بلونکي لیکل، موخو ته رسیدونکي،وفالرونکي او درښتیا په رنګ رنګ سوي لیکل......

هو دا دقلم درناوی، مینه او حق دئ!

(c) ketabton.com: The Digital Library

Get more e-books from www.ketabton.com
Ketabton.com: The Digital Library