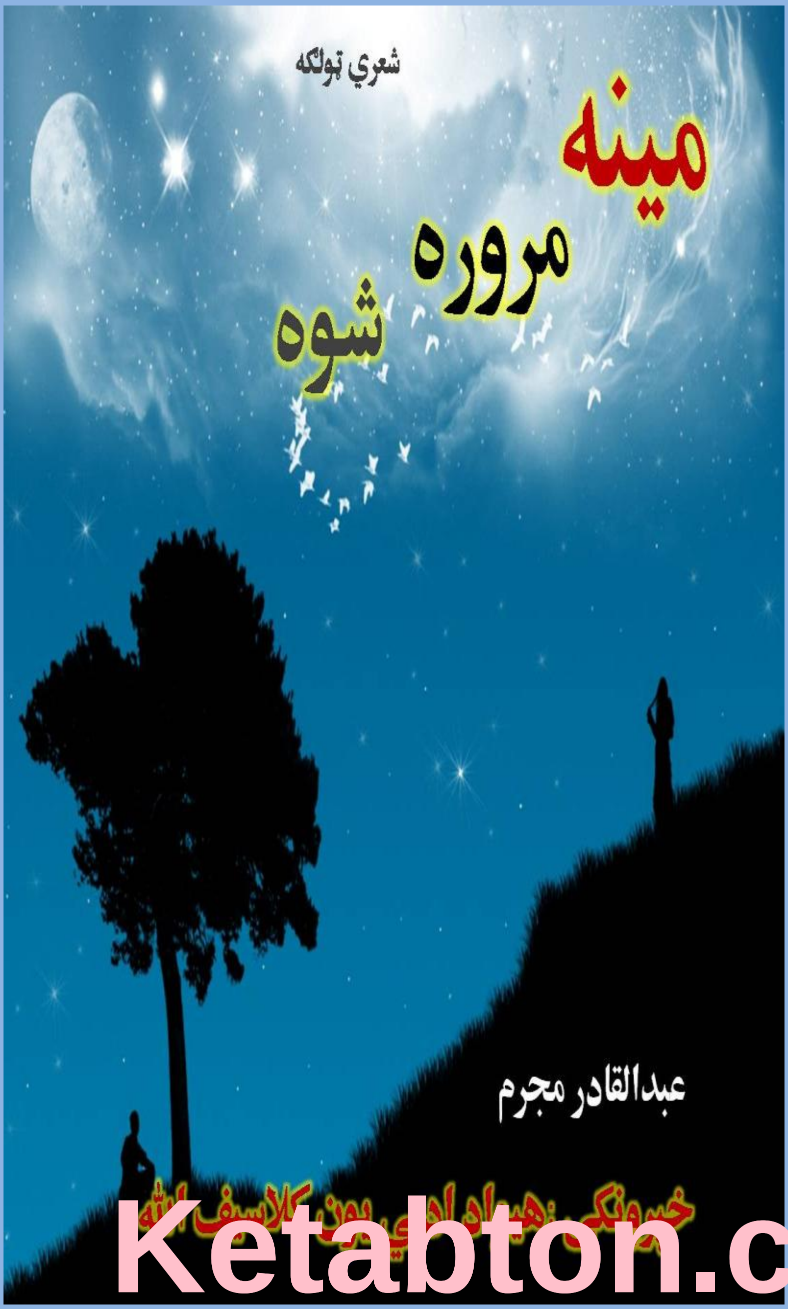

Ketabton.com

(c) ketabton.com: The Digital Library

(c) ketabton.com: The Digital Library

بسم الله الرحمن الرحيم

بسم الله الرحمن الرحيم

دکتاب پېژندنه

دکتاب نوم ::: مینه مروره شوه

شاعر ::: عبدالقادرمجرم

خپروونکی ::: هیواد ادبي یون

دچاپ کتابونو شمېر ::: (۵۰۰)

کمپوز ::: شاعرخپله

دپښتی انځور ::: شاعرخپله

چاپ کال ::: 2012 م

هیواد ادبي یون کلاسیف الله

(c) ketabton.com: The Digital Library

مننه

د دې دواړو پر پښتو مېئنومشرانو لکه

عبدالخالق مندوخېل صاحب

دپټېي سکټري هیلتهّ کوته

او

جلال الرحمن شرصاحب

د کندهاراوسپدونکی چي په نه دید اونه

شناخت یې زما د دې کتاب مالي لګښت

پرخپلواوړو واخیست ......

عبدالقادرمجرم

(c) ketabton.com: The Digital Library

مننه

- محمدنعيم ازاد صاحب
- حافظ کليم الله حنفی صاحب
- علي محمد سباؤن صاحب
- اميرمحمدليکوال
- واجدتری
- نقيب الله افغان
- عنايت الله اولس مل
- محمدصابر روښان
- سنگريارجوگيزی
- محمداعظيم کاکړصاحب
- عبدالرزاق پښتون
- کامرېډ محمدابراهيم موسی زی
- عبدالقاهر،ډي ايچ او افس کلاسيف الله

چي هروخت يې راسره مينه کړی ده ..

مجرم

(c) ketabton.com: The Digital Library

تړون

دهغه ستړي په نامه چې زما

د نيمګړي ژوند همسفر دی

عبدالقادر مجرم

(c) ketabton.com: The Digital Library

" د مروري میني د شعر انځور"

زه فکر کوم چي د کتاب سریزه د کتاب پېژندني پیلامه ګڼل کیږي. چي له لوستونکي سره مرسته وکاندي. او ځیني داسي غوټي ورته و سپړلای شي چي د لیکوال په اند لوستونکي له ستونزو سره مخامخ نه شي. په ځانګړي ډول په شعر کي داسي خواږخیزه کیفیت یا ځرنګوالی دیوه شعر په لوستلو سره کله کله رامنځ ته شي. چي پرته له شاعر څخه د هغه په اړه پریکنده خبره څوك نه شي کولای. خو بیا هم خپل مطلب ورځني تر لاسه کولای شي.

په شعر کي د شاعر موندل که دومره ګران کارنه برېښي نو دومره اسان هم نه دی. که څه هم د شعر په هنداره کي کتل خو د شاعر څهره له ورایه ځرګندوي خو د شاعر د زړه خبري ته رسېدل بیا هم ژوري ځیر کتني ته اړتیا لري. او د شعر ځیر کتنه یا د هغه تل(ژورو) ته رسېدل د شعر پوهني ژور استعداد ځیر کتیا او د فکر غوپې غواړي. چي د شعر ژوروته لوستونکی ورکوز کاندي. او د شعر په دریاب زړه کي ګوهر وموندلای شي. د ښاغلي عبدالقادر مجرم شعر هم په خپل ځان کي یوه دنیا لري . خو ساده ژبه یې ځانګړتیاده چي هېڅ پېچلتیا نه لري . او لوستونکي یې د شعر د دنیا سیل نه

(c) ketabton.com: The Digital Library

ستړي کوي . ديوه ډېر درانه پوهاند کره خبره چي دمتن تر
ټولو دپام وړکمزوري داوي . چي سپړني يا شرحه ته اړتيا
ولري . د ښاغلي مجرم شعر له دې کمزورۍ بې برخي دی. او
دغه هنري ځانګړتيا يې د ډاډ وړ ده.

دا خبره وخت لاپوهانو اٸلي او جوته کړې ده . چي
شعردنورو هنرونو په څنګ کي يو هنر دی . لکه څنګه چي يو
پڼۍ جوړوونکی (مجسمه ساز) هنر مند په يوه کاڼي کي په
هنري مينه اوتوان د يو ځاڅېره جوړوي . او زړه يې پر خپله
پنځونه (تخليق)باندي له خپلي هنري چينې څخه د ډاډ په اوبو
ځان او بولای شي . نو ځير کتونکی په کاڼي کي له جوړي کړل
شوي څېرې څخه د هنرمند د زړه خبره رابر سېره کولای او
جوتولای شي، ځيرکتونکی انځوريز هنر په ژور کاته تلي، او
بيا يې ارزښت او مرام ټاکي که هنر مند د کاڼي په زړه کي د
يوې پېغلي څېره رغولې وي ځيرکتونکی پوهيږي چي هنر
مند له څه سره مينه لري . او که د هنر مند په هنري ګوتو په
کاڼي کي د بودا يا بوډا پڼۍ رغول شوی وي، ځيرکتونکی
ترې جوتولای شي . چي د رغوونکي د زړه ميلان کوم لوري ته
دی . شعر هم دومره توان لري . چي د شاعر د زړه خبره انځور
کړي . د خپل محبوب کاڼي زړه ته لاره جوړه کړي او د شعر په
شاباز(مضراب) يې د زړه درباب پر تارونوباندي د ميني نغمه
سور کاندي . او په دغه زمزمه او ګونېدلو سره دومره وس

(c) ketabton.com: The Digital Library

لري . چي د میئن زړه هیلي ژوندۍ وساتلای شي .
اولوستونکی ترې د شاعر څهره او ځیرکتونکی یې د زړه تر
خبري پوري رسېدلای شي ښاغلی عبدالقادر مجرم هم د ژوند
دنړۍ له هغو لارویانو څخه دی . چي د خپل زړه د ږغ د
رسولو لپاره یې د شعر لاره غوره کړې او تر خپله وسه پوري
یې په دې لاره کي بریالي ګامونه اخستي دي . په ډېر لوی زړه
یې د خپلي محبوبې په مخ کي دا ژمنه کړې او ځان یې
مسئول ګڼلی دی چي.

کـــومـــه ورځ که نه ووزه مجرم یمه

ستا ذکر به زما په هر مضمون کي وي

دښاغلي مجرم په شعر لوستلو لوستونکي په ښه ډول د شاعر
مینه (محبوبه) جوتولای شي . چي د شاعر مینه د هغه خپله
ښتني ټولنه ده . چي د ژوند چاپېریال یې ډېر ځوروونکی
دی، بي اجله مرګونی چاپېریال پرکنډواله شوي وطن باندي
په خوره شوې تیاره کي وېروونکي ږغونه چېري چي د هر
وګړي پر مخ بله بڼه پرته وي، د زړونو په کور کي دویر
پرکمبله د میني او عاطفې پاتا اختسله کیږي . په یو داسي
چاپېریال کي د میني ستایل او د ژوند نغمه ژغول چي رښتیا
هم په کنډواله کي د پاتي دروازې زنځیر شرنګول ښکاري .
چي له مقابل لوري څخه دږغ نه ځوابېدل یې سرې نهیلی

(c) ketabton.com: The Digital Library

کوي . خو د ښاغلي مجرم مینه په داسي تر هېدونکي چاپېریال کي هم نهیلیو ته غاړه نه ږدي . د ژوندانه د هیلو نیالګي دزړه په وینو ساتي . روزنه یې کوي او غوړېدلي ژوند ته یې انتظار باسي . او په دې هیله دی چي .

مجرم ه مېش په دې م‌جرم يمه زه

یو وخت به دا نهال شي لويې درخته

د شاعر فکر د ټولني مهالنیز چاپېریال له ځانه سره ساتلی او د ژوند لوړو ژورو او ستړو ستومانیو ته یې څرك دی . خیال یې دیوه سپېڅلي مئین غوندي د خپلي میني د ښه ژوند جوړولو خوبونه ویني . چي مینه یې د هیلو په ګړندی ساتلو کي مرستندویه ده.

بشپړه پېړی ته رسیږي، چي زموږ له خپل وجود څخه دراتروړل شوي برخي د شاعر ذهن د ښکېلاك او ځبېښاك سره په مبارزه یا مقاومت کي بوخت پاته شوی او ګړندی رول یې لرلی دی . چي ډېره برخه یې د خدایي خدمتګار غورځنګ راپنځوونکی ذهن رغوي . چي د ژوند د دې تړلي مکتب وریې پرېښتو شعر پرانیست، او له کبله یې ګڼ شمېر شاعرانو د ټولنیز ژوند په هراړ خیزه څرګندونه او یا دونه سره د پښتني ټولني فکري بهیر دراوینښېدو او د ژوند لاري د ځلولو سره د ټول پښتون افغان د یو والي درېغ توان هم و

(c) ketabton.com: The Digital Library

موند. او د پښتون د ټولنیز ژوند د غوښتني د بهیر د زړه رږغ
یې په ډېره ښه توګه په هم دې ښوونځي کي تدریس او داولس
د سیال ژوند لارښود وګرزاوه چي د اولس د فکر پر دښته یې
د خپلواکۍ دایښي نیالګي ډېره په زړه پوري پالنه اوروزنه
وکړه. او شعر خپل ارزښت په ټولنیز فکر رغولو کي جوت
کړی، ښاغلی شاعر مجرم هم د دغه لاري لاروی دی . چي د
خپل شعر پر ورغوي یې د ټولنیز ژوند د هیلو ځلنده ډیوې را
اخستي چي د نهیلیو په تیاره کي د ژوند دلوري ځرك ورکوي
. د هیواد تېر شوي سترسړي (شخصیت) علامه جمال الدین
افغان د ژبي د ارزښت په اړه ویلي دي . چي د ملت د پایښت
دپاره ژبه ترمذهب لوی اساس اوبنیاد دی، نو شعر هم د نورو
ادبي اصنافو په څېر وژبه ته په ادبي واك وربخښلو او غوړولو
کي درنه او په زړه پوري برخه لري . لکه له زړونو څخه چي
دزنګ لېري کېدوتوان لري . هم دغه راز د ملت او ټولني
دودانۍ دغه اساسي ستن یا "تمبه" ژبه، د وخت له زنګونو او
ښرو څخه ژغورلې ساتي، ښاغلی مجرم هم د ټولني پام د ژبي
د هېرېدو او زموږ د بې پامۍ لورته را اړوي . او د ژبي په
ارزښت یې د خبرتیا خپله فریضه تر سره کوي . ولي چي د
خپلي دندي احساس درلودل او له هغې عهدې څخه دوتلو
امکان نه درلودل، یو اذیت ناکه یا درډوونکی څرنګوالی وي
چي ښاغلی سلیم راز صاحب یې څه داسي څرګندوي چي:

(c) ketabton.com: The Digital Library

د احساس لـه اذيـته

زه لمحه لمحه قتلیږم

ښاغلی قادر مجرم هم په دغسي چاپېريال کي خپله ټولنه ته داسي پېغور ورکوي :

موږ خو د نورو زده کولې ژبي

د خپلي ژبي د پرېدل لفظونه

په پښتو شعر کي داسي پېغورونه ډېر اورېد ژوندلري، چي د پښتو پلار خوشال خان بابا هم دا ګيله کړې چي :

کـه تـازي ژبـه د ـر ګـوره ښه ده

فارسي هم ډېره په خوند خوږه ده

چايي پـلولـه مـخـه وانـه خست

پـښتـو لا د ـسي بـــکره پرته ده

د بابا د زړه درغ او د خپلي ژبي سره مينه ومونږ ته د ملت او ټولني په ژوندکي د ژبي ارزښت راپه ګوته کوي . چي د پوهي او ادبي واك څښتنه ژبه د ژوند بار پروړو تر هره وختته او هره

(c) ketabton.com: The Digital Library

ځایه پوري وړلای شي . بابا د نورو ژبو پر خوښولو برسېره په خپله ژبه ویاړ کوي او وايي چي :

پـارسي شـعـر مـي هـم زده سلیقه لرم د دواړو

په پښتو کي شعر وایم هر څوك خپل لري ښاغلي

پېغور د"پرې غور" لنډون دی . پېغور هغه وخت چاته ورکول کیږي چي خبره د غور وړوي . او هغه ته پرې د غور کولو لپاره ویل کیږي . وتولنه ته دغه دژبي د هېرېدو پېغور ډېرو شاعرانو ورکړی دی . چي بیا ډېرودرنو مشرانو داولس د پوهولو وسیله ورځني جوړه کړې لکه محمد ګل خان مومند بابا چي په هره غونډه اوناسته کي به یې په دې شعر د ټولني احساسات راپارول، او پام به یې ژبي ته را اړاوه . چي :

د بل ژبه زده کول که لوی کمال دی

خـپـلـه ژبـه هېـرول بې کمالي ده

پر داسي وړ پېغورونو برسېره چي د ټولني پام یې دې اساسي ارزښت ته راګرزولی دی . او خپل ضمیر یې د ټولني په خیر کولو سره ډاډه کړی او خپله ادبي دنده یې تر خپله وسه پوري تر سره کړې ده .

(c) ketabton.com: The Digital Library

ښاغلي مجرم په شاعري کي د ننني پښتني ټولني ژوند چي کوموبدمرغیو او ناغیړیو په غېږ کي نیولی دی . د هغو ناوړ تیاوو انځور په ټولنیز ډول داسي رغوي چي د کارنده سړیو کاختي په بدبختي اوبې بختي ګنهل، تش په خبرو د هیواد جوړېدوته لاره ځارل، غله ته په غله نه ویل، وچاته د بداورد په ګوتو کولو توان نه لرل . خپله تادا (ګناه) پر بل اړول، په خپلو لاسونو د خپل کور نړول، خپل پرېدي ګنهل پرېدي خپل ګنهل، د تربور پوهه او لوړتیا نه زغمل، او د ځان دپاره خنډګنهل، د بېلتانه تور تبخی " تاوه" ترمیان تېرېدل، په خوله کي خوژبي لرل، د خپلوانو په وینه ځاني مانۍ ودانول، د ښوونځیو او د هیواد دودانیو ورانول، مانوي ارزښتونه له بېخه کښل،له پوهي اوزدکړي کرکه کول، د عصري علومو یا دټولني په پر مختګ کي د ملا او مذهب درېدل یا درول، له کتابه لېري پاته کېدل...... او داسي ګن شمېر ناروغۍ راپه ګوته کوي چي زموږ د ټولني ژوند یې په غېږ کي نیولی او مرګونی کړی دی .

او له دې ناروغیو څخه یې د ټولنیز ژوند د ژغورني ږغ د شعر منځپانګه رغوي . اولس ته په خپلو ګرېوانونو کي د خپل وجدان دا ورېدو ږغ کوي. چي د ځان ځانۍ له میخانې څخه هم دغه ږغ د ټولني دراایستلو توان لري، چي :

جام په لاس په میخانه کي ناګهانه ږغ راوشو

مینه مروره شوه

(c) ketabton.com: The Digital Library

اې لـه ځانه څخه ورکه لـه ګرېوانه ږغ راوشو

او يا دا هيله چې ښاغلي مجرم د قام د راتلونکي ژوند په اړه څومره فکر جن او ورسره د زړه خواله خرګندوي چې ټولني ته په کارده چې زدکړې او علم ته لاره ومومي، وايي :

دغه چې مورشي دغه مور به وي د قام مستقبل

نن چې کتاب د يوې پېغـــلې په لاسو کې وينم

د نن د آسيا دزړه د موركۍ په درد خبردی چې زوی يې ځان ته د بل لپاره وژونکې لاره خپله کړې ده، آن چې ځان هم ......چې :

ښتنه مور کور کې نفلونه کوي غـړې کوي

زوی يې د بل لپاره جنګ کوي او مړې کوي

شخصاً يا د شاعر په ځاني اړه د نور څه ويلو توان نه لرم او يوازې پردې خبره بسنه کوم چې ښاغلی مجرم د خوشال بابا د دې شعر بشپړ انځور دی، چې :

که فلك دې د زمري په خوله کې ورکا

د زمري په خوله کې مه يوېږده همت

(c) ketabton.com: The Digital Library

له لوستونکو څخه د ښاغلي مجرم چي ماپه خوله هيڅ کله ورته مجرم نه دي ويلي خو په ليك کي مودا مجبوري راتر غاړي وه . د شعر د لوست هيله کوم . چي تاسو يې شعر ولولی . او په شعر کي يې د خپلي ټولني د انځور تر کتلو او څارنه وروسته د هغوګڼ شمېر ناروغيو ناوړو دودونو مظالمو او بې عدالتيو په مخ نيوي کي په مېړانه برخه ولری . چي دلوړ همته او شعور لرونکي شاعر عبدالقادر مجرم غوندي ګڼ شمېر خواخوږو شاعرانو راپه ګوته کړي او څرګندي کړي دي . تر ټولو شعرونو لوستلو له مخه د دي شعرونو په لوست د کتاب د لوستلو پيل وکړی، چي :

بـې پامـه سترګي رانــه واووښتې پرلور د ښکلو

مـــاه ـم دشيخ غـــوندي تقـوا کولـه نه مي وکړه

لاس مي اوچت کړی ستا دپاره لاس مي ونيوی چـا

پـــرون مــــي ستاپه حق کي دعا کوله نه مي وکړه

پـر دې مـــي وژني که مي بل جرم مجرم کړی دی .

سـتـا پـه رضـا بـه مي رضا ڪـولــه نه مي وکړه .

(c) ketabton.com: The Digital Library

د ټول پښتون د عصري علومو چي په خپله ژبه کي يې وکړلای شي. او له نورو ژبو څخه ډېره شتمني خپلي ژبي ته راوړي، په هيله .

محمد نعيم آزاد

غورځنګ دوتر، کوټه پښتونخوا

(c) ketabton.com: The Digital Library

☼

یــو زما زړګی دی چــي مـرګ نـه مني

بل کوم داسي شی دی چي **مرګ** نه مني

یـا خــو جنــازې پـه ستـــرګو نه وینــي

یا خو لـېونـی دی چــي مرګ نه منـي

پس لــه مــرګه زمـا پــه قبــر ولیکی

دا هغـه سړی دی چي مـرګ نـه منـي

راشه اوس یې و ګــوره چي مړ مي کړ

څه رنګه مرګی دی چي مرګ نــه منــي

یو مجـــرم خــو نه دی چي یې نه مني

داسي ډېر ګډی دی چي مرګ نه مني

✷✷✷✷

مینه مروره شوه عبدالقادرمجرم

(c) ketabton.com: The Digital Library

☼

په درنو خلګــو کي که سپکـه کېږي

دا فيصــله يې هم چابکــه کېږي

جُرم يې کړی دی خو ويې بخښه

داسي کارو نه له هلکه کېږي

چي ټول اختيار ور سره وي د کلي

ګيله به خود بيا له ملکه کېږي

په ښکُلېدو کي دي سکون وينمه

زړګی مي ګُلي تاته څکه کېږي

مجرمه ځوك يې پلټنه وکړي

دښمني تل دلته له شکه کېږي

✷✷✷✷

(c) ketabton.com: The Digital Library

☼

اشناپه خپله مجبوري باندي اشناخنګه کړي

داچي په نه څه مروردی داپخلاخنګه کړي

يومزدوري کوي اوکورته يې ورې دواړه وينم

بل ورته ناست دی پردې سوچ کوي داغلاخنګه کړي ؟

په دې ظالمه اوجابره زمانه کي غريب

ورته حيران يم دمابنام ډوډی پيداخنګه کړي ؟

زه خويوزه يم څم خادربه پراُوړو واچوم

دی به داخپل پاسته لاسونه اوکلاخنګه کړي؟

چي پرکرسۍ دعدالت مجرمه ناست دی مجرم

مجرم سړی به نو مجرم سړی سزاخنګه کړي؟

✷✷✷✷

(c) ketabton.com: The Digital Library

☼

بیــابه یې نورهم کاروي ارمان خــو خپل ولیکي

شــاعــرکه داسي څولفــظونــه مـدلل ولیکي

دومره دي وکړي چي په شګو کي په خپلو ګوتو

نامه دي زما لکه مجنون که یې منل ولیکي

زما شپونکی خیال چي ستومانه شي نوکښېني ورته

کــروښی[1] را واخــلي پرهغـــه څــلي منــزل ولیکي

یو درد لري ښکاره کوي یې نه چي راز پاته شي

څوك چي له خپل نامه سره یوبل ولیکي

ضــرور بــه ستــا د خــولو ذکــر پکښــي وي مــزدوره

مجـــرم کــه هــرڅــومره شعـــرونه پر اُوربل ولیکي

✷✷✷✷

---

[1] هغه کانی چي رنګ اچوي

(c) ketabton.com: The Digital Library

خــود وه خــوړه چـي تـا و مـا او مـا تـا تـه خــوړه

دا خـــوږه ګــوره وه د چـا او چـا و چـا تـه خــوره

مائیګـر تالیدی ماښام شو ترورِمی، جوړه شوه

شپه ښه پخه شوه بیا یې ماته وسبا ته خــوره

په زلـزله کـي زلـزله وه ښــوریدلـه مځکــه

وراني په دې شوه چي جتکه یې هري خوا ته خوره

یـو چـا وئیل ورشـه و قـام تـه دغـه زیری ورکـړه

خـوب مـي لیدلـی دی دجنګ لښکرو ما ته خــوره

نن زه د هغـو ورځـو شـپو له تا نـه غـوارم حساب

که دي په یاد وي ما ډوډۍ د خونو شا تـه خــوره

تــا سمــندر د بدبخـــتۍ مجــــرمـه ولیـدلــی

هــره خـپه یې وه پښــتون او پښــتونخـوا ته خــوره

(c) ketabton.com: The Digital Library

انځور يې داسي راته جوړکړه انځور ګره ياره
لکه له ما چي وي په نه څه مروره ياره

اوس مي لاهم بې صبره بولې صبرڅه رنګه وي
يو پوره کال دی له اختره ، تر اختره ياره

له ناوسی خور(شهو خور او مور ده) اوري که نه
دا يو متل دی واوره زوروره ياره

چي زر به قام د ازادۍ د لمر شغلې ووينې
دغه خبري ستا د خولې دي خُله وره ياره

خپله لرم له دي شرمېږم ځکه چپ پاتې شم
ژوندون په خدای درسره ګران دی زيره وره ياره

ته چي سړی سړی مجرم بولې دا راز دی که څه ؟
يې خو پر سد ليونی نه ښکاري قادره ياره

(c) ketabton.com: The Digital Library

☼

سوال د توپان وکړم چي راشي بد کرداره یو سي

توپان چي راشي هغه پرېږدي ما له واره یو سي

طبیبه غواړم داسي څه چي دغه دواړه کوي

چي هم پر هاروي هم دردونه له پرهاره یو سي

په ژوند مي نه کوي چي هر څه مي تر جار کړو هغه

په مرګ مي خدای خبر چي کاڼي له مزاره یو سي

ناکسه خیال به مي نو خود په لوري ځي د ازل

چي غل وراشي له یو چا څخه تیاره یو سي

ښه ورته ګورم ښه یې وینم بیا هم نه یم مجرم

د خولې ګوله یوڅوك د کلي له یو خواره یوسي

✷✷✷✷

(c) ketabton.com: The Digital Library

تر قدمونو مي يو ډېر ښکلی تصوير لاندي کړی

د وخت ګېڅو مي ګوره سترګي که ضمير لاندي کړی

د وخت شاهين وينم چي وَس کوي وزري وهي

ځان رسوي زانې وهي ، که يې ځنځير لاندي کړی

څه دی چي غل يم له هغو څخه مي غلا کړې ده

چا چي ښېخوا له نورو خلکو نه جا ګير لاندي کړی

دغه يو زه يم چا ته ور سم او پر چا وژاړم

د ديار هر تېری لويه خدايه وير لاندي کړی

د ناکامۍ سندري وايم ورته ژاړم مجرم

دبيلتانه تر بالښته مي ستا تحرير لاندي کړی

✷✷✷✷

مينه مروره شوه

عبدالقادرمجرم

(c) ketabton.com: The Digital Library

مزدور ته

په ډېر همت راوزم

په صداقت راوزم

دجنګ په نیت راوزم

کومه جنګ له هغو خلګو سره

چي ستا د زوی له خو لې ګوله وباسي

او ستا د زوی له لاسه وباسي کتاب او قلم

مزدوري و ګرځوي ستا مزدوره

ستا د تنها کو لاسو خیال نه ساتي

دا ستا د سترې وجود خیال نه ساتي

زه به جنګ ستا د پاره ځنګه وکړم؟

چي ته خپل حق د چا نه نه غواړې

خاموش پاته یې

(c) ketabton.com: The Digital Library

☼

يو څو خبري نن د خپل زړه پر د يوال ليکمه

يـو څوك راځي ورته په مينــه استقــبال ليکمه

زمونږ په ښار کي اوس د خداى بندګان شته اوکه نه ؟

دښار پر ور باندي و هر چا ته دا سوال ليکمه

چي د پخوا تيرې و عدې يې ور په ياد کړم ځکه

لـفظونه دوه پـر بخمـلـي نـرم دسمـال ليکمه

وايي هيرېږي ستړې ورځي ستړې شپې له سرې

چي هېر مي نه شي ځکه هر څه د تېر کال ليکمه

مجـرمه داد ماته همېش خلګ پـردې راکوي

زه که هر څه ليکم نو هغه په کمال ليکمه

✷✷✷✷

(c) ketabton.com: The Digital Library

☼

نــــه د روپــــو ، نــه د انـــې ســــړی یـــم

زه د یــو مستـــــي میـــخـــانــې ســــړی یـــم

نـــوم بـــه مـــي نـــه واورې پـــه خـــولـــه کـــي د چــا

زه د دې ګـــونـــګــي زمـــانـــې ســــړی یــــم

کلــــــه پــــر ځـــان بـــانـــدي نـــاول لیکمــه

کلــــــه دنیـــمـــــي افسانــــې ســــړی یــــم

دا بـــــه لـــــه نـــــورو نـــه پـــــو ښتــــنه کـــوو

چـــي زه د کـــو مـــي پـــیمانــــې ســــړی یـــــم

لـــه مــــا تـــــپوس د ازادۍ مــــه کـــوه

یـــمـــه مـــجـــرم د قـــېد خــانــې ســــړی یــــم

✷✷✷✷

(c) ketabton.com: The Digital Library

په دې مه خو شحاله کېږه چي پر ما يې لاس نيولي
دي د وخت مجبوره خلګ چي پر تا يې لاس نيولي

شا و خوا مه سره ګوره دا متل دی پخوا شوی
کاڼي هغه خلګ ولي چي تر شا يې لاس نيولي

چا چي دوی ته قدر ورکړی د هغوی کډه په شا ده
مېلمانه چي کور بانه شو پر يو چا يې لاس نيولي

چي پروند زما د فکر مخالف و تر هر چا ډېر
نن هغه سړي ته ګوره زما پر خوا يې لاس نيولي

دي ده ټول کړي جرمونه موږ په سترګو باندي وينو
دا مجرم چي آزاد ګرزي پر يو چا يې لاس نيولي

✷✷✷✷

(c) ketabton.com: The Digital Library

☼

در ځه چي غرو رغو ته لاړ شو غاټول ګل کړی دی
دګلو ضد خزان یې وړي اوس یې لابل کړی دی

دا یو متل دی د غنم له رویه ځوز اُوبه شي
سوال دسپرلي زما په خیال خدای ته بلبل کړی دی

اوس چي په زلفو کي ګلونه هره پېغله ټومبي
په ګلستان کي کار عجب غوندي اتل کړی دی

چي خپله سیمه تر کشمیر هم زرغونه کړمه زه
ما دغه کار تر خپله وسه مسلسل کړی دی

چي هسي مري مجرمه مړ شه د حلوا پر دوکان
په دې خو پوهه یې پخوانیو دا متل کړی دی

✷✷✷✷

(c) ketabton.com: The Digital Library

☼

دابېګانه چي د خپل کلي په کوڅو کي وینم

داسي را ښکاري لکه اُور چي په اُوبو کي وینم

مانا یې دا ده چي منګي به یو له بله و هي

هغه کښتۍ د (نوح توپان) تل په خوبو کي وینم

دغه چي مور شي دغه مور به وي دقام مستقبل

نن چي کتاب د یوې پیغلي په لاسو کي وینم

خدای خبر حق به و حقدارو ته ور ورسوي

همېش بدلون د ثالِثانو په لفظو کي وینم

مجرم په دې یمه مجرم نور مي نو څه کړي دي

ګناه مي دا ده خزانې په خرابو کي وینم

✸✸✸✸

(c) ketabton.com: The Digital Library

☼

د هجرت په سترګه څله راته ګورې

د نفرت په سترګه څله راته ګورې

ته انسان يې دومره نه درسره ښايي

د قدرت په سترګه څله راته ګورې

فاني شوې لاتر اوسه دنيا نه ده

د قيامت په سترګه څله راته ګورې

غريبي خو دومره عېب نه ده جانانه

د غربت په سترګه څله راته ګورې

جرم شوی دی له هر چانه مجبور شوم

د حيرت په سترګه څله راته ګورې

✷✷✷✷

(c) ketabton.com: The Digital Library

☼

اوس ك په بده كه په ښه را ګوري

په تماشه مي خوا ته ښه را ګوري

خلګ مې ځکه تماشې ته ولاړ

د وخت پالګر چي پال پر پښه را ګوري

په دې وچ دښت کي زرغونه ځنګه یم ؟

دوی به مي خود هره ریښه را ګوري

د دوی و مخ ته دی کنډول پیمانه

بنګیان به خود نشه نشه را ګوري

هم خیاله نه لري په دغه ښار کي

مجرم چي ځي هره کوښه را ګوري

✷✷✷✷

مینه مروره شوه

عبدالقادرمجرم

(c) ketabton.com: The Digital Library

☼

لېونی نه وم چي مي هسي پلولې لاري
در تلم تر تا پوري په دې مي خپلولې لاري

زما ګناه نه وه پخپله وه د خلګو ګناه
د هغو مله شو چا چي روغي ورانولې لاري

هغه چي دوی وېئل درنې دي پر هغو لاړمه
حقيقت نه لري په دې خو مي کتلې لاري

تګ او راتګ ور باندي نه وو ورا نېدلې اخير
له دغه ډاره مي همېش جارو کولې لاري

په نورو نه يمه خبر ځان را معلوم دی مجرم
چي دا مي کار وؤ ، ما په خپله جوړولې لاري

(c) ketabton.com: The Digital Library

☼

داسپین کړی پټ ، دګتي وخت دی تورلباس واچوی

زموږ امیر ملا ویئلي دي چي لاس واچوی

چي داسي نه وي په دې توره شپه کي بل کړي څراغ

و یو زور غوندي کېدي ته دا اساس واچوی

ډېره په خوند یې دشعورکېده بارکړې پراُوښ

زور نظر و دې تصویرته دعکاس واچوی

په توره نه جنګ په تسبودرسپارم داخو وکړی

راشئ شېخانو د شیطان زړه ته وسواس واچوی

اوس چي سزا در کوي دا مجرمه وویئل تا

د غه پرآس باندي چي سپور دی سپور تر آس واچوی

✷✷✷✷

مینه مروره شوه

عبدالقادرمجرم

(c) ketabton.com: The Digital Library

☼

جام په لاس پــــه میخــــانه کي نــاګهانه رېغ راوشــو
اي لــه ځــــانه څخه ورکــه لـــه ګــریوانــه رېغ راوشـو

زه له سترېي ژونده تلمه د نصیب له شا ناري شوي
ته روان یي ځي پر لکومه بل ستـــومانه رېغ راوشـو

په دي سوچ کي ورته ورك وم چي يوازي يي څوك نشته
دبدلـــون پــه لورخـــونه ځـــي لــه کاروانه رېغ راوشــو

لـــه زړا څخه مي خلاص کــړي پـه خنداکـي راته وايـه
نــورلــه مــاڅخه څه غــواړي لــه اسـمانـه رېغ راوشــو

دبــاطــن د مجــرم ځـاى راسـره نشته کـه څــه دى هم
دظاهـــره مجـــرم ځـــاى يم لـــه زنـدانه رېغ راوشـو

✷✷✷✷

(c) ketabton.com: The Digital Library

☼

په وس مې نه ده ، چې دا دومره بد له بناره باسم
يم يو سړى ، ورسره خامخابه لاره باسم

خداى خو دي نه کوي که چېري بل چار پېره شواور
درځمه تا له سرو لمبو او له انګاره باسم

چې دى کمي محسوسوي دلته هم شپه وي سهار
ځکه خويويوپه سوکه له دې درباره باسم

غوارم يوځو داسي کسان چي بنې اوربې ولري
نيت مې دى کړى جنازه دي له د ياره باسم

نه دلته سته نه له مجرم سره تراوسه شوي
ځان دانصاف د اُميدو له انتظاره باسم

✷✷✷✷

(c) ketabton.com: The Digital Library

☼

نن مي په خوله کي ما تېدل لفظونه
سلامت نه ترې را وتل لفظونه

زه به کچکول لاهم په غاړه يو سم
که په کچکول را ټولېدل لفظونه

موږ خود نورو زده کولې ژبې
د خپلې ژبې هېرېدل لفظونه

ځکه چپ ناست وم څه مي نه ووئيل
هلته په کار وو ، کارېدل لفظونه

ته يې احسان کوې پر چا مجرمه ؟
څه دي چي تا سره پېيل لفظونه؟

✷✷✷✷

(c) ketabton.com: The Digital Library

☼

په توره نه ، راشئ خبر کړو په قلم ماشومان

چي د دنیا غوندي ژوند وکړي زموږ هم ماشومان

که مي سوالګر بولي سوالګر یمه دا سوال کومه

د درس د پاره کور پر کور را ټو لوم ماشومان

چي په نړۍ کي یې ثاني تر پایه نه شي پیدا

په پښتانه کور کي به دا رنګه روزم ماشومان

تر ډیوالو د ښو ونځیو او کورو لاندي شو

څه یې راباندي دي چي وژني مو هردم ماشومان

زه خپل ضمیر مجرم د دې ذمه وار وګڼلم

دجهالت له نارو غۍ څخه ساتم ماشوم

✷✷✷✷

(c) ketabton.com: The Digital Library

☼

تا نه کوي سوال غزل غزل زما
څنګه ده مثال غزل غزل زما

تکه توره شپه باندي راغلې ده
خدای دی کړي مشال غزل غزل زما

شعر د پښتو زه ، په دغه نیت لیکم
وائي به دَجال غزل غزل زما

وي خو به خدمت د مورنۍ ژبي
نه دي سي اقوال غزل غزل زما

هره ورځ يې زه مجرم هم نه لیکم
کله مي شي خیال غزل غزل زما

✷✷✷✷

(c) ketabton.com: The Digital Library

☼

داسي څوك شته ؟ چي په ژوند راشي راله مينه راکړي

چي زه د مرګ شم بيا يې څو کوم که وينه راکړي

په انتظار يمه دنيا ده پر اُميد ولاړه

يو ورځ به راشي بې وفا خولګۍ به سپينه راکړي

چي مي زړګی ورسره ايښی وو له وخته څخه

هغه سړی دي نن تېوته له خپله پرينه راکړي

بيا به د تل د پاره پرېږدمه نشه دبنګو

يو څو لونګ که دا له خپله لونګينه راکړي

چي يې د ميني په الزام باندي مجرم کړمه زه

سزا دي هم پخپله هغه ګلورينه راکړي

✷✷✷✷

(c) ketabton.com: The Digital Library

☼

دا خو عادت دی ستاله وخته وخته

څوك خېژوې څوك كوزوې له تخته

ور ته حېران يمه پوهېږمه نه

دا زندګي شوه دومره ولي سخته

ډېر له دې ورانو كوڅو سترې شومه

ما پر ودانه كوڅه پېښ كړه بخته

كېدای شي څوك به مي زيارت ته راشي

يو جګ چنار مي كړه و سر ته شنخته

زه بس همېش په دې امېد يم مجرم

يو وخت به دا نهال شي لويه درخته

✷✷✷✷

(c) ketabton.com: The Digital Library

☼

داڅه دراوۍ نه وه چي ته به وېرېدلې اشنا

په دروازه کي خو به لړ څه درېدلې اشنا

وائي د دغه مانا دا ده ، چي بېلتون به راشي

خوب مي ليدلی ته په اور راګډ ېدلې اشنا

ته خو د باز غوندي وزر لرې او ځې په لوړه

ته په دې ورانو کوڅو کله تېرېدلې اشنا

پروند مي يېلي پښې يتم د کلي وليدلی

ځکه مي اوښکي بې اختياره څڅېدلې اشنا

مجرم به تل و خدای ته کښېنمه زارۍ به کوم

که په دعا ته له بلا نه خلاصېدلې اشنا

✷✷✷✷

(c) ketabton.com: The Digital Library

☼

پښتنه مور کور کې نفلونه کوي غړې کوي

زوی يې دبل د پاره جنګ کوي او مړې کوي

دا ژبه ور ريبار نن بيا راته ګونګی ولي شو

د يار له خوا راته خبري اړي اړي کوي

د پرېدو خلګو څه ګِله او فرياد وکړم چاته

راسره ضِد قسم په خدای د مور زوکړي کوي

ما چي کړلي وو ، د علم کرونده کي پرون

دا مي يقين دی چي ګلان به هغه زړي کوي

دا په دې خپلو سترګو وينم په وطن کي مجرم

وسا يې خوري او مزدوري همېشه سترې کوي

✷✷✷✷

(c) ketabton.com: The Digital Library

☼

زه لکه شمع یو دبل په لاس بلیږم همیش

نور لکه موم پر خپل وجود باندي ویلیږم همیش

د ځان پر بخت باندي مي هیڅ کله ژړلي نه دي

د خپل بد بخته قام پر بخت باندي ژړیږم همیش

نه پرې پوهیږم ولي نه سپړي سمسور ګلونه

زه د باران غوندي پرخپل غولي اوریږم همیش

ښه شو چي ستا په درکي وکړی اشرګرو اتڼ

چي درمعلوم شي زه په دې ګرځ کي اُوسیږم همیش

مجرم د نورو مجرم نه یم د خپل ځان مجرم یم

ځکه د خپل لاس په جوړکړي دار ځړیږم همیش

✷✷✷✷

(c) ketabton.com: The Digital Library

☼

د ځان مې ړه کړی خپل سنګر لښکر لرم اوکه نه
اوس به پر دې فکر کوم چې سر لرم اوکه نه

سم دې پر ځنګ در سره ځم تر تا خو پاته نه یم
په دې دې کار څه دی چې زه وزر لرم اوکه نه

نه مې دښمن دی په وهلی نه لیدلی دی چا
چې راسره دی اوس نو زه خنجر لرم اوکه نه

چې هنر مند شم په هنر اسمان ته وخېژمه
په چا مې نه کړی زده هنر ، هنر لرم اوکه نه

مجرم درنیسم په مجرم ، مجرم ، مجرم دی بې کار
په دې دې څه دي چې زه خپل عسکر لرم اوکه نه

✷✷✷✷

(c) ketabton.com: The Digital Library

اوس نه مځکه ده پرمځکه نه اسمان ځيني اوچت دی
اوس خوهره ورځ محشردی اوس خوهره ورځ قيامت دی

په دوزخ باندي يې وسو ښکلي ښکلي اندامونه
چي په تورو تلو ورشي هغه څه فردوس جنت دی

دجمال،جمال تابع شو په دې نه پوهېږم خلګو
چي ليکلي ازلي دي که چا کړی شرارت دی

د لفظونوجال مي جوړکړ ستا د پاره ورته ناست وم
نور، نو ښه دی اوکه بد دی زما دومره مهارت دی

په يوه ټکي به تا کړي له مجرم څخه محرومه
هلته هر څه کتل کېږي هغه داسي عدالت دی

✷✷✷✷

(c) ketabton.com: The Digital Library

☼

پوهېږم نه ، غمونه ورځ په ورځ د پرېږي ولي
خوشالي ځي کمبلي نغاړي کډه کېږي ولي

دارو که نه لري طبيبه راته ووايه دا
د نورو خوږ زما پر وجود باندي تېرېږي ولي

ښه مي ساتلی نه ، که څه پر دې به غور کوم
زما په روان کاروان کي اوښ وشا ته کېږي ولي

متل خو شوی (پر اوګره دی) خو زه جنګ يادوم
پښتانه وائي سړېده به دا تودېږي ولي

چي رڼا شته او هم يې پېژني بياغله دي ضرور
مجرمه دوی په تاريکه باندي نازېږي ولي

✷✷✷✷

(c) ketabton.com: The Digital Library

☼

دوى چي مي ريښې ريښې ګريوان په اورکي وسېځي

نه دي په خبرچي خپل مکان په اورکي وسېځي

دا پوښتنه هر وخت زما ضمير کوي له ما څخه

دا هم مينه بولي چي جانان په اور کي وسېځي

يا ته يې ماران شي هغه زما چي مخاليفه وي

خپل غمخواره خلګ مي ارمان په اور کي وسېځي

سم دستي محشرکېږي خو بس دومره وار يې نه کېږي

ما پر دې دنيا لاخپل ايمان په اور کي وسېځي

دوى مي مجرم بولى وائي ولي ته مدام وائې

هغه لېوني دي چي خپل ځان په اور کي وسېځي

✷✷✷✷

مينه مروره شوه

عبدالقادرمجرم

(c) ketabton.com: The Digital Library

☼

خاکه کړم جوړه په خاکه کي چاته درس ورکوم
منم ده وکه ده په ده وکه کي چاته درس ورکوم

قدرپه دې ما ناخوانده غوندي سړي کړی پیدا
بر ده بېرکه[۲] ، په بر بېرکه کي چاته درس ورکوم

پیر ته مي ووئیل حلقه څه ده پیر دا ووئیل
د ېجذبه ده په جذبه کي چاته درس ورکوم

له هغونه یم چي پر بار کېږه یې زوی کړم ملا
دی مي عادت سوکه سوکه کي چا ته درس ورکوم

چي هر شاګرد مي د ښې نه وي وجه دا ده مجرم
زه په بېوزله علاقه کي چاته درس ورکوم

---

[2] خالي میدان

(c) ketabton.com: The Digital Library

☼

ستا به دا خیال وي زه یې هېر شوم چي زه لاړم اشنا
زه چي دي هروخت یادوم در پسي ژاړم اشنا

زما به ډېره مجبوري وي زه چي داسي کوم
مځکه چي سکنم زما له خوا چي یې در نغاړم اشنا

اب حیات مي ضرورت دی پسي ګرځمه تل
د ناوسی عمر تمام دی خضر غواړم اشنا

دا د حالاتو مجبوري ده پرې مجبوره یې کړم
نن چي دا تور په سپین کې سپین په تورکي ژباړم اشنا

مجرم ګودر ته یم را غلی د توکرو په نیت
که مات بنګړی وي ، که منګی وي ، زه یې غواړم اشنا

✷✷✷✷

(c) ketabton.com: The Digital Library

☼

زه يې سور په وينو خوښ يم خامخا کاڼي راولي
ګوره څه ورباندې و شو خېرخوا کاڼي راولي

بد دي چا ورسره کړي انتقام له چانه اخلي ؟
چي دښمن ظالم پر خوا د پښتونخوا کاڼي راولي

تر نظر د شيطان ځلی خپل نصيب کړمه د خپلو
نيت د فرضو راته وکړي راشي بيا کاڼي راولي

ما و بل ته حواله کړه ما جفا ورسره وکړه
د وطن هره دره دي زما پخوا کاڼي راولي

اوس نو څنګه ثبوت ورکړم چي مظلوم يم مجرم نه يم
څوک ترمخ راته و لاړدي څوک له شا کاڼي راولي

✷✷✷✷

(c) ketabton.com: The Digital Library

☼

اوس يې اند ېښني په دغه څه کې دي
زما يې تصويران په تپاره[3] کې دي

يو ارمان خونه دی چې په خوله وايم
ډېر مي لا په ذهن او په زړه کې دي

څوك چې تر منزله رسېدل غواړي
هغو ته لا پاته ډېري مځکې دي

بد ګمان به څه ور باندي وکړمه
دلته خو چې ښکاري ملايکي دي

سم دستي مجرم راسره نشته څه
هر څه مي د خيال په اواره کې دي

[3] دتيبونو په منځ کې دکمس جېب

(c) ketabton.com: The Digital Library

☼

راځي په سېل زما غولي ته دوی ګوري ږلی
دلته له ډېره وخته اوري تکي توري ږلی

هره کوڅه په خپلو هسکو دېوالو ډکه شوه
ټول دېوالونه يې راړنګ کړو پله پوري ږلی

چې څه وو تللي هغه بېرته راتلی نشي ورته
په کور کې نه پرېږ دي چې وځي دلې دوري ږلی

اوس خو لالمر په وروه نه وي مورې دننه يو ټول
دا مې باور شي چې بيا راغله او بيا اوري ږلی

دومره يې زه عبدالقادرمجرم کمزوری کړمه
تر نظر زما راځي په شپه د اسمان ستوري ږلی

✷✷✷✷

(c) ketabton.com: The Digital Library

☼

دوخت په ښار کي که ما پلوري او خرڅېږمه زه

په یو قیمت یم نه ټیټېږم نه لوړېږمه زه

لکه زړه ونه ریشې مي خاورو ، وخوړلې

باد چي له هره لورې راشي په نړېږمه زه

شي دي راپورته هدیرې دي کړي ناري د مغل

ورسره ضد کوم په توره شپه تیرېږمه زه

د مځکي سر په ستمګرو ډك شو ټيکه نشته

کډه چي یو ځای بل ځای اړوم ، بارېږمه زه

ستا د منت تر مړوندو د خاورو ښه دی بالښت

د خیال ځانګو لرم مجرم ېې کي ویدېږمه زه

✷✷✷✷

(c) ketabton.com: The Digital Library

☼

پکار خو دا ده چي له تانه مرور شي سړی
چي داسي وکړي ، نشته څوك چا ته به ورشي سړی ؟

و ژورتیا ته د ساده توري حیران دريږي
شي پکي ورك چي د متل په تل خبر شي سړی

یوه زړه کاکړۍ نغاړم په غزل کي دلته
هغه هم دا چي تر ما تر سي تا له درشي سړی

له هغه چا څه توقع بېکار ده څومره قدر
د بل په زور چي معتبر شي زورور شي سړی

خوار له خوارۍ مجرمه نه مري خو اوس پېښنه دا ده
سړي خواره شو باداران د چا نوکر شي سړی

✷✷✷✷

(c) ketabton.com: The Digital Library

☼

چي ځو قدمه واخلم سمه لار تر سترګو راشي

اوري مي په ښنوکي تم شم مار تر سترګو راشي

حېران يم ورته تم شمه چي چا دي راوستلي

په ښار کي د مئينو چي اغيار تر سترګو راشي

پيدا يې کړم خوشحاله يم چي لوی يې کړم پښتون

بيا وژاړم نجيب غوندي په دار تر سترګو راشي

زړه خو راته وائي چي هر څه ورکړه خو نشته

کله چي غريب مجبور او خوار تر سترګو راشي

ښه که خپل کردار کړمه ، مجرمه خو هم دلته

په بدو کردارو کي خپل کردار تر سترګو راشي

✷✷✷✷

(c) ketabton.com: The Digital Library

تــول مــي راوړی دی هستي تـلمه
له دروغژن سـره راستي تلمه

يــو تجــربه کــوم د وخت د پـــاره
ستــا لـــه بدي ســره نېــکي تلمه

دومره مي ګوره حق جوړېږي که نه
زه چي هستي ســره نيستي تلمـه

قصــور به وګـورو د دي دی کـه زما
نن لـه مستي سـره سُـستي تلمه

بيــا بـه و بل تــه مجـــرم وايم مجرم
اول بـــه خپلـــه بنـدګـــي تلمه

✷✷✷✷

(c) ketabton.com: The Digital Library

هم راته ورېغيږي هم راته اشنا وخاندي

چې سترګي نه وراړوم پر ما حيا وخاندي

يو زما د پاره زموږ د کلي لا هغه دستور دی

چي سره مخ شو زه پر دوی او دوی پر ما و خاندي

قسم په خدای دی چي تر سترګو مي بخرکي غورځي

څوک چي پر خوار او يا د خوار پر خير خوا و خاندي

تا چي به زما پر ناوسي خندول هغه خلګ

تر هغه نه کښېنم تر څو چي دوی پر تا وخاندي

حالاتو هسي زه مجرم دې ته جوړ کړی يمه

بيا يې فرق څه دی پر ما نن وي که سبا وخاندي

✷✷✷✷

(c) ketabton.com: The Digital Library

☼

خوښه یې نه ده چې شتمن لره چنده ټولوي
له مجبورۍ شخه دښمن لره چنده ټولوي

ما چې په ظلم پاچاهي وربانديي کړې وه خو
نن مې هغه خلک کفن لره چنده ټولوي

دا د چا خوښه ده چې کله دي څوك داسي وکړي
چې پر ښار ګرځي خپل میئن لره چنده ټولوي

دا چې و هر سړي ته نه دري په پتهه ګرځي
داسي ښکارېږي چې پتمن لره چنده ټولوي

دلته بس هغه تر نظر د ټولو بد ښکارېږي
څوك چې بېوزلو د وطن لره چنده ټولوي

✷✷✷✷

(c) ketabton.com: The Digital Library

☼

کعبه يې نه ګڼي هر څوك داسي زړګی ورانوي

لکه ماشوم چي خپل جوړکړی کورکی ورانوي

ستړيا يي هېره ده که څه په ستړی شوی چي وو

ورته ولاړ دی خپل کورګی هغه سړی ورانوي

زما تجربه که څه بې ځايه ده نو خپله وکړه

ماشومان هر کله د مور او پلار ګرانی ورانوي

داسي اسانه ده زما قاتل ته زما وژنه

لکه چي پيغله د غُصې نه خپل منګی ورانوي

خپلوانو ونړاوۋ کلی زه خبر يم مجرم

بيا يې ناري کړې چي دا زموږ کلی پردی ورانوي

✷✷✷✷

مينه مروره شوه

عبدالقادرمجرم

(c) ketabton.com: The Digital Library

☼

خیال دعشق په سفرسم کړم دارمان لمن کړم څیري

ځان یوسف تا ذلیخا کړم د خپل ځان لمن کړم څیري

چي شم ډېر له تیارو سترې اخیرځان ورته کاذب کړم

د سپېدوغوندي سهارشم د اسمان لمن کړم څیري

همېشه یې په طلب یم هغه خوښي سترګي غوارم

خپلي سترګي مي دهوکه کړي د انجان لمن کړم څیري

چي همېش کډه په شا یم ځم هغه کوڅه پرېږدمه

د دي اصل سبب دا دی د ګذران لمن کړم څیري

ځان په دي جُرم مجرم کړم دا خطا راڅخه وشي

شم له خپله ژونده سترې د دوران لمن کړم څیري

✷✷✷✷

(c) ketabton.com: The Digital Library

☼

د جابره خلکو لویه جبریستانه تمام نه شوې

په ژړا درېږکي ګرځم قبریستانه تمام نه شوې

زه یوه ترږې مرغۍ وم ژوند مي ور کړلو له لاسه

ته د هجر د دښتونو تابستانه تمام نه شوې

چي روان شوم لا روان دی زما د ژوند ستړی سفرلا

د تقدیر جورکړې زما ستړې جهانه تمام نه شوې

په امید مزل کومه له مودو څخه روان یم

د یاغي دریندو کوره یاغیستانه تمام نه شوې

مجرم ټول عمر سفر درېږکي وکړ بیا لا هم ته

اې د ستونځو ستومانیو کوهستانه تمام نه شو

✷✷✷✷

(c) ketabton.com: The Digital Library

کله راشي تا او کله ماله ښاره وباسي

نشته داسي څوك چي دا بلا له ښاره وباسي

نور يې په وجود کي توان د صبر تمام شوی دی

اوس دي زما ضعيف وجود امسا له ښاره وباسي

ستا په خيال سودا د يوسف وه د ستمګر په ضد

دی هم خود غرضه ذليخا له ښاره وباسي

ګوره خدای له دوی شي که له موږه خوښ دی، دی متل

دوی دي د خوارانو خېرخوا له ښاره وباسي

بل به جرم نه کوي که خوښه شي د خلکو دا

تا خو دي مجرمه خامخا له ښاره وباسي

****

(c) ketabton.com: The Digital Library

☼

چي توري[4] وکړي باچاهي داسي هنر جوړوي
کاغذ را اخلي پاڼي پاڼي ترې لښکر جوړوي

داسي خو ډېر وينم لګيادي چي خپل کور ورانوي
داسي څوك هم شته زموږ په قام کي چي ټبر جوړوي

دځان ځانی سودا پرې خرڅه کړي راټول کړي يوڅو
ورته ږغېږي هغه څوك چي دلته شر جوړوي

خير دی که نشته هېر يې هم نه دی دستور پخوانی
د مکتب پېغله پر کتاب باندي ګودر جوړوي

مجرمه خيال د ابادۍ يې لاپه زړه کي نشته
پښتانه اوس لاهم و خپل وړور ته سنګر جوړوي

✷✷✷✷

[4] لفظونه

(c) ketabton.com: The Digital Library

☼

ته دا کوڅه په کوڅه نه ګرزې د کلي ولي
که ګرزې بیا دي بېګانه دلته راغلي ولي

په خپله نه پوهېږم ځکه حال له تاسي کوم
زه چي یې سر په غېږ کي نیسم هغه ځغلي ولي

چي مورې یې توره په لاس راوستو مېدان ته څه شو
هغه بد مرغه توریالي خلک دي غلي ولي

څنګه شرمېږو نه ، ملګري یو د هغو خلګو
چي زمورږ د قام ښه شمله ورځوانان ښاغلي ولي

مجرمه یې مجرم په دې ، نور دي نوڅه کړي دي
تا د هغو دا څو خبري دي منلي ولي

✷✷✷✷

(c) ketabton.com: The Digital Library

☼

يــو د بــل پــه ژبــه نــه ســره پــوهېــږو
زه او خــپل پــه ژبــه نــه سـره پــوهېــږو

د ازغــو لاتجــه لا پــا تــــه ده تــر اُوســـه
مــا او ګُل پــه ژبــه نــه ســره پــوهېــږو

چــي تــر اُوســه لا د لاري منځ کــي نــاست يــو
د مــنزل پــه ژبــه نــه ســره پــوهېــږو

دا چــي پــل تــر پلــه د دوارو نــه تــيرېــږي
زه او مــل پــه ژبــه نــه ســره پــوهېــږو

عــلامــه د بدبختــۍ مــجرمــه دا ده
دا چــي تــل پــه ژبــه نــه ســره پوهېــږو

✷✷✷✷

(c) ketabton.com: The Digital Library

☼

منم په لوی لاس خوار او زار شو نوی نسل زما
ګناه زما وه سزا وار شو نوی نسل زما

هواروي يې ورانوي يې قطبه مه پرې ليکئ
که برابر مي پر مزار شو نوی نسل زما

اوس چي په سپکه ورته ګوري دغه واړه نړۍ
په هغو خلکو کي شمار شو نوی نسل زما

چي يې زما په وينو سره وؤ غبرګ لاسونه دچا
روان د هغه چا پر لار شو نوی نسل زما

زه دا خپل کور او وطن جوړ کړمه مجرمه په چا
د پرېدی سيمي پيره دار شو نوی نسل زما

✷✷✷✷

(c) ketabton.com: The Digital Library

☼

اوس چي کېږي ناستي غونډي دي نورڅه دي
يو په بل باندي ملنډي دي نور څه دي

نیمه شپه را باندي ږغ که چي در ووځم
زما په وس خو منډي ترنډي دي نور څه دي

دا په سرو لاسو چي چغي وهي ژاړي
د پرون ناوکۍ کونډي دي نور څه دي

چي دښمن مو نه شرمېږي نه وېرېږي
دپتکي شملي مولنډي دي نور څه دي

یا دي لاره ورکه کړي د منزل ده
یا دي پښي مجرمه لنډي دي نور څه دي

✷✷✷✷

(c) ketabton.com: The Digital Library

☼

نن په څه مجبور دی چي مجبورمهربان شوی دی

نه راتلو چي راغلی نو ضرور مهربان شوی دی

و يې کړه چي خوښ دي شوله ما پوښته مه کوه

داسي يو سړی پر خپله لور مهربان شوی دی

خپل يې د دوران بازار ته راوړی پکي ځوړند دی

ځکه ملاجان زما پر انځور مهربان شوی دی

اوس لا هم چي وشي عجيبه ومونږ ته ښکاري دا

څنګه يو تر بور پر بل تر بور مهربان شوی دی

دا دي څنګه چل مجرمه وکړ چي راځي درته

خپله خپل قصور مني مغرور مهربان شوی دی

✷✷✷✷

مينه مروره شوه

عبدالقادرمجرم

(c) ketabton.com: The Digital Library

☼

دلته وېرېږي له سنګساره ، هم له داره خلګ

ځکه خو بد ورېږي لاتر اوسه له سینګاره خلګ

د کار سرې دانه دانه دي پهٔکي ورك شي له ما

بدبختي دا ده دلته ډېر دي بې معیاره خلګ

چي دا د کار او ګزارې دی یا بې کاره سرې

مورږ ته چي راشي مورږ خو پېژنو له واره خلګ

نور دي نو خپله و غاصب ته سره یو موتی شي

مورږ دي په خپل حق خبر کړې مزدوکاره خلګ

چي دوی ناره د مجرم پورته کړه مجرم دی مجرم

مجرم وئیل چي داپه ذهن دي بیماره خلګ

(c) ketabton.com: The Digital Library

☼

کــوه یــې، مـــه کـــوه اســـره ، خــــبره
زه امـــوخـــته یـــم پـــه زیـــړه خــبره

مــاتــه زمــا د ګـــریـــوان ښـــه پـــته ده
نــه لـــوګـــی کېـــږي پـــه وړه خــــبره

چــې جــنګ لـــه تـــورو و خـــبرو تـــه شـــو
کــــوه یـــې تـــه کـــه دي ده زده خــــبره

د ښـــو خـــبرو مـــنځ کـــي و ســـړیه
یـــوه یـــوه کـــوې کـــړه خــــبره

کـــه مـــي پـــه حق کـي وي مـــجرمـــه لاهـــم
ومـــا تـــه بـــده ښـــکاري مـــړه خــــبره

(c) ketabton.com: The Digital Library

☼

دا زخم د بل څه ګڼي دردونه نه ښکارېږي
ثبوت يې ځنګه ورکړمه يادونه نه ښکارېږي

زه راغلم په دې تمه ځکه بېرته ځم روان يم
چې زه په نازېدم هغه سرونه نه ښکارېږي

حيران به مې ټول خلک وکوټلي زړه ته ناست وؤ
دا ښه دي چې مو يو او بل ته زړونه نه ښکارېږي

له منځه به يې يوسو که يې ته ورکېدل غواړې
چې بيا يې په دې شا او خواکي پلونه نه ښکارېږي

چې تا ځيني جوړکړی دی مجرم دابه مني څوک
له وختہ يې لستوڼو کي لاسونه نه ښکارېږي

مينه مروره شوه

عبدالقادرمجرم

(c) ketabton.com: The Digital Library

☼

د تصور په ګلستان کې له تا ګل جوړوم

د ویرسندرې درته وایم ځان بلبل جوړوم

نه یې په نرخ ورسره ځم نه یې له کلې وزم

اوس به یو یو کې خپلوم ځان ته محفل جوړوم

نن چې وځان ته د بل چا په نظر ګورمه زه

مقصد مې شته چې له خپل ځانه څخه بل جوړوم

د ژوند له چارو څخه نه یم خلاص خیالي دنیا ته

چې ښائسته خیالونه راوړم ترې غزل جوړوم

دا وکالت به تا ته درکړم زه مجرم یم که نه

تش په خبرو دلته ناست یمه کابل جوړوم

(c) ketabton.com: The Digital Library

☼

در ځه چي کېږه شو په بله لاړشو
يو څه به لېري له دې خپله لاړشو

اوس راته دا د بابا توره وايي
موږ له دې خپله کلي ځله لاړ شو؟

امکان د پاته دلته نه لرو موږ
ځو خو به ځو ګوره چي کله لاړ شو

لاړ به معلومه شي چي لاړو پر دې
ضروري نه ده تر منزله لاړ شو

مجرمه دومره مو له وسه نه ده
چي د دې خپل کور تر درشله لاړ شو

(c) ketabton.com: The Digital Library

☼

په تا يې څه وکړو چې ته يې کړې په دار ويده شه

دوی شو په خپله ناکراره ته کرار ويده شه

دی لاله مړو وېرېدو ما ورته ووئيل دا

په تجربه زما ګناه کاره پر مزار ويده شه

دی به کوې که دي دی وکړو ځوانه بيا دي منم

پرځنګانه باندې سر کښېږده د اغيار ويده شه

مشکل راځي د ژوندن برخه ده پروا مه کوه

خدای به اسانه کړي هر څه راشه يوار ويده شه

ما يې په څنګ کې، يو بد خوب ليدی را وغورځېدم

مجرم، په غېږکې ټينګ کړم يار نه دی سهار ويده شه

(c) ketabton.com: The Digital Library

☼

دلته مشته نه شو کوچیان او له دامانه تېرشو

دا خو سپرلی په مورړه راغلی بې بارانه تېرشو

ګناه زما ده چي د بل درته مي ګوري بچي

کال بې خوارۍ او مزدورۍ پر ما ناځوانه تېرشو

نه ښتې باڼي وې نه غاړي د لوګرو د خولې

دوبی د وخت په مشینانو کې ستومانه تېرشو

دا نه نظر دی نه تعویز زمورړ نادانې ده اشنا

د بېلتانه تور تبخی چي مو له میانه تېرشو

ته چي و غلو ته نه خپل سر او نه خپل زر ورکوې

مجرمه خدای خبر چي دومره به اسانه تېرشو

(c) ketabton.com: The Digital Library

☼

بیـا یـو چـل جوړ کـړی دی غتهـانـو نن
خپل کاروان یې لوټ کړو په لټانو نن

بیا یې بېـګانه کوځو کې ګرځول
څه بـاور بـه وکړي په خـپلـوانو نن

بیـا یې د چـوکۍ مـوده پوره شوله
ځکـه پـر حـال ژاړي د خـوارانـو نن

زه پـه سپیـنـه ږیره باندي ګډ شومه
ښه ښـکلی اتڼ وؤ د ځـوانـانـو نن

شکر دی مجرمه دومره خلک شته
تا ورګډ وي په لیـکـوالانـو نن

(c) ketabton.com: The Digital Library

☼

پروا نشته کي مات دي شي تندی ،کردار پکاردی
په دې سترو حالاتو کي ژوندی کردارپکار دی

هرکور يې کورکی دی يو دبل ولاس ته ګوري
په دې خلګو کي اوس سړی سړی کردارپکار دی

تبليغ وه هر سړي ته ترخپل وسه پوري وکړه
خو يو ، و نه منونکي ته ګونګی کردارپکار دی

چي قدر د جونګړو محلواله خلګ وکړي
درځئ چي لېوني شو لېونی کردارپکار دی

که غواړو چي وطن يواري بيا ګل و ګلزار شي
مجرمه بيانو موږ ته ګړندی کردارپکار دی

(c) ketabton.com: The Digital Library

☼

ګوره چتهٔ پېغله ښکته خپل لاسونه مروړي بيا
ورکه شوه له ځانه په تمبل لاسونه مروړي بيا

يو وارکه يې بخت ملګرتيا ونکړه نو ومنه
ياد يې لره هغه سرې تل لاسونه مروړي بيا

زه چي يې کوڅه کي هسي وليدم هغې وئيل
څه ورباندي شوي دي پاګل لاسونه مروړي بيا

خوار شې د خوار بخته څومره سختي يې په برخه دي
هغه ښائسته ، نازك تر ګل لاسونه مروړي بيا

يو مجرم مي مه ګڼه چي يو به يم دا يو مجرم
داسي وخت راځي چي درته سل لاسونه مروړي بيا

(c) ketabton.com: The Digital Library

يو وخت مي دا لويه ګناه کوله نه مي وکړه
له تا مي ستا د زړګي غلا کوله نه مي وکړه

هغه جمعه د وطن مړو ممبر وښورا وؤ
ما چي قصه د کربلا کوله نه مي وکړه

بې پامه سترګي رانه واوښتې په لور د ښکلو
ما هم د شېخ غوندي تقوا کوله نه مي وکړه

لاس مي اوچت کړو ستا د پاره لاس مي ونيوی چا
پرون مي ستا په حق کي دعا کوله نه مي وکړه

پر دې مي وژني که مي بل جرم مجرم کړی دی
ستا په رضا به مي رضا کوله نه مي وکړه

(c) ketabton.com: The Digital Library

☼

د چا دېوال چي دی د کور په دېوال پوري زما
ولي په بد نظر دې لوري ته را ګوري زما

د تيارو خلګ په روښان مستقبل نه وي خبر
ځکه خو نه دي ملامت په ما کليوري زما

زما جونګړه يې په دغه تور را ورانه کړله
چي ولي اوسې د محل په سارړه سيوري زما

خلګ په يقين وائي د دې تر پښوجنت لاندي دی
ماته دي شك کړ را پيدا ادکي موري زما

مجرمه زه خو شاعري د قام د پاره کوم
سبا به راولي ېې کار د غزل توري زما

(c) ketabton.com: The Digital Library

☼

هم دا احسان به دي تېول عمر يادوم که راځي

دي ته دي غواړمه هرڅه درجاروم که راځي

که سپینه ورځ وي نور د دي په مځناڅه پوهېږي

زه به په لپولپو خاوري بادوم که راځي

نامه يې ستا،ته په نېك نام شې زما بدلون دى بېكار

خلګ پرما دي خلګ زه در پاڅوم که راځي

نیت دراتلو وکړه راځه وارخطا کیږي به نه

دا ناهواري لاري زه هواروم که راځي

که په ما کلی باروي ودي ته مات يم مجرم

يو مي په وس دى دا يو زه در باروم که راځي

مینه مروره شوه

عبدالقادرمجرم

(c) ketabton.com: The Digital Library

☼

اوس يې راتله دي بې مځنا سترګي ګرځولا ندي کړې
ښه دی چي ځ شي را اشنا سترګي ګرځولا ندي کړې

حال به مي څه وي چي په درکي مي دوړېږي خاوري
چي لېري لېري د دنيا سترګي ګرځولا ندي کړې

زما د غولي په اتڼ شين سترګی اوس شو حيران
چي په نړۍ کي د هر چا سترګي ګرځولا ندي کړې

دتيارو خلګ خود زورونه وتيارو ته وهي
چي باندي نه ويني رڼا سترګي ګرځولا ندي کړې

مجرمه اوس چي ځان سنګار کړم څوك به وويني ما
دلرې برې پښتونځوا سترګي ګرځولا ندي کړې

مينه مروره شوه عبدالقادرمجرم

(c) ketabton.com: The Digital Library

☼

دنصیب کربني که په لاس که په تندي کي وینېِ
پالګره یاره ! زما لپاره خوخواري کي وینېِ

یو څه خو شته چي بادار سوال له یو غلامه کوي
خوب چي دراشي کله کله آزادي کي وینېِ

لابه له ځانه سره ګونېږي لابه کاني ولي
دا دوه خویونه به هرځای په لیوني کي وینېِ

په سپین وېښته باندي مي مه کړه چي سپین شووېښته
پام مي پر نور وجود کوه که کمزوري کي وینېِ

بیا خو مجرم یم باید خلاص مي نه کړې راکه سزا
زما زندګي که د بنده په بندګي کي وینېِ

(c) ketabton.com: The Digital Library

☼

چي کاڼي زما له سره اخلي ګړندی بولي ځان

دا خو یو نه دی دلته ،هر سړی ، سړی بولي ځان

دلته بس هر سړي د خپل سر دی قسم خوړلی

چي وار د قام د خدمت راشي نوپریدی بولي ځان

پښتنه مور که ده هر چاوي سکنۍ دې ګڼي

په دې غلط دی هغه څوك چي مېړنی بولي ځان

چي نه په ښه اونه په بده ورځ پکارشي د چا

ژوندی خونه دی زماپه خیال هسي ژوندی بولي ځان

زه خوله وخته ورته وایم هسي دوی نه مني

چي مجرم نه دی لېونی دی لېونی بولي ځان

مینه مروره شوه

عبدالقادرمجرم

(c) ketabton.com: The Digital Library

☼

نه په مر هم نه مي په دم استفاده کړې ده
ماپه غمونو کي له زغم استفاده کړې ده

زما د ژوندون د تېرېدو ګرانی د قام دی او بل
ما د خوشحال له شعره هم استفاده کړې ده

په سترګو وينو خو په ځان يې اخته کړي يومور
له ترقیٔ نه نور عالم استفاده کړې ده

دا خو ډېر بدکوي چي شعر او شاعر دواړه غندي
له شاعریٔ نه لوی او کم استفاده کړې ده

يو چا وئيل مجرمه توره مي زنګو لاندي کړه
ما وئيل دابنه شو قلم استفاده کړې ده

(c) ketabton.com: The Digital Library

☼

هر څومره ملګري چي په يون کي وي
رسي تر منزله که تړون کي وي

ست راته د سر د **لګېدو** کوي
خواند به په مړوند که په ځنګون کي وي

کار به پس له نن **څخه** پر دې کوؤ
دلته به **څو** نه سترې کېدون کي وي

نه غوارم نور نه غوارم که داسي وي
رايي کړه ژوندون خو چي سکون کي وي

ځومره ورځ که نه وؤ زه مجرم يمه
ستا ذکربه زما په هرمضمون کي وي

(c) ketabton.com: The Digital Library

☼

دا چي ورور له وروره ځغلي پېښنه څه ده
خپل چي خپل په کاڼو ولي پېښنه څه ده

تر سهاره چي وار نه کوي روان دي
ځي بارېږي له خپل کلي پېښنه څه ده

زه پر دې تحقيق کومه تحقيق غواړي
هره لار ده څلي پېښنه څه ده

دا سړی خو دومره هم نه ؤ بې صبره
کړي بې ځايه هلي ځلي پېښنه څه ده

ګناه ګار ته مجرم نه وائي مجرم خو
بې ګناه مي مجرم لولي پېښنه څه ده

(c) ketabton.com: The Digital Library

☼

رانه ورك دى لويه خدايه خپل دلبر چېري پيداكړم
چي پر ځوم لوري دى تللى مرور چېري پيداكړم

خپل واړه بچي په غبېږ كي يوه كونډه دا فرياد كړي
چي نن شپه كړم په كي تېره داسي در چېري پيداكړم

خود مي خواره پښتنه په كوركي ستړې ده چي وائي
خلاصوم ځان له چوپړه مقدر چېري پيداكړم

د راتلو امكان خو نشته زما دي حال حوال خو راوړي
د بېلتون په لار سفردى همسفر چېري پيداكړم

له مودو بېكي بندي يم په بند هيڅ راجوړه نه شوه
د خپل فكر له زندانه تېښتم ور چېري پيداكړم

(c) ketabton.com: The Digital Library

☼

د خلکو په خدمت که مي جانان بد راته ګوري
نو خود به دټول کلي جا هلان بد راته ګوري

له لاري څخه چپ نه شي زما د خیال کاروانه
ورو ورو به ځي منزل ته رقیبان بد راته ګوري

دټولي نړۍ سترګي دي په ما او تا کي ګوره
د هر تېبر وګړي انسانان بد راته ګوري

باور لرم په ما به خپله لار بدله نه کړي
که هر څومره ملګري دشیطان بد راته ګوري

عبدالقادره راز مي دی په دغه تخلص کي
زه هغه مجرم نه یم چي اسمان بد راته ګوري

(c) ketabton.com: The Digital Library

ته هغه سړی يې ؟

بېخي له لري يې لاسونه وهل
چي ورنژدې شوم
نژدې ورغلم
مسکی شو راته و يې ويل
ته هغه سړی يې زه خطاخونه يم ؟
ښه حجره دي وه
مېلمانه دي وو
ټنګ ټکور وو
ته بالښت ته ناست وې زه خطاخونه يم؟
ښه ياران دي وو
ښه دوستان دي وو
ښه خپلوان دي وو
ټول پر تاراټول وو زه خطاخونه يم؟
بياچي مي وليدې ناروغه وې

(c) ketabton.com: The Digital Library

پربسترپروت وي

بې روزګاره وي

✷✷✷✷

څوك دي نه وو زه خطاخونه يم؟

ستاياران څه شوو

ستادوستان څه شوو

ستاخپلوان څه شوو

موردي ژړل ويل يې زه خطاخونه يم ؟

بيادي وينم ښه ياران دي

ښه دوستان دي

ښه خپلوان دي

ډلي ډلي زه خطاخونه يم ؟

زماپه خيال

که اسمان دي دزمري په خوله کي ورکي

د زمري په خوله کي مه پريږ ده همت

خوشال وائي زه خطاخونه يم ؟

مينه مروره شوه

عبدالقادرمجرم

(c) ketabton.com: The Digital Library

☼

دځان ناروا

په څو مره خیال مې ځړولی و
عکس د شهید وزور پر دېوال د کوټې
مـا وئیل زه بـه پرې خـپل زړه سړوم
هـم وو ښائست هـم وو مشال د کـوټې

❁

دا رنګـه نور عکسونه هم وو هلـته
چې هـغه ټـول زما نژدې خپلوان وو
هم وو په دې عکسو کې زما عکسونه
چې زما خوښ وؤ، هم و ما ته ګران وؤ

❁

خـو یوه ورځ مـې تـه کـوټې ته راغلې
زمـا ساده کـچه حجرې تـــه راغلې
پـــه دې عکسونـــو کې دې ښه وکتل
چـــې کلـه زما غریب خانې ته راغلې

❁

چې پېکښې ستا د خوښې خلګ نه وؤ
لـه تـايې ستا لاس نیـوی نه غوښتـلو
پـــه خـپله خوښه یې کار خپل کولو
وو خو مـجبوره شی یې نه غوښتلو

مینه مروره شوه

عبدالقادرمجرم

(c) ketabton.com: The Digital Library

❁

بـيا دي نو غاړي کړې تازه وئيل دي
دا اوس کوټه کــه بت خانه ده وروره
چي ښکي شا وخوا عکسونه وينم
ســتا ســو عجــبه عقــيده ده وروره

❁

تــه لاخــبر نه يې تــر اوسه پــوري
عکسونه څو مره ناروا دي وروره
دلته دې ځای ته فرشتې نه راځي
دا زموږ خلګ ، ډېر ګمرا دي وروره

❁

ما وئيل هو مشره صحيح وايې ته
سبا به ټوله تصويران سېځمه
تصوير د ورور تصوير د ځان سېځمه
د دې کوټې واړه بتان سېځمه

❁

تا وئيل دغه خو بس فرض دی زما
د حق په لاره خپل دوستان خبر کړم
ده وظيفــه زمـا د حــق وېلو
بايد چي هر يو مسلمان خبر کړم

(c) ketabton.com: The Digital Library

❁

خالي فرېمونه په دېوال پاته شول
ما تصویران په اور کي وسېځلو
د ټوله ژوند ، هغه یاد ګار عکسونه
ماتېر دوران په اورکي وسېځلو

❁

خو یوه ، ورځ درته حیران شومه زه
سوچو کي غرق شوم پرېشان شومه زه
تا چي و ما ته نصیحت کړی و
هغه کي ورك شوم سرګردان شومه زه

❁

ستا په موټر کي سټ تصوېر را ټال وو
ور سره څنګ کي بل وزیر را ټال وو
بل دي د ښار د ګوند امیر را ټال وو
په ژړ ښائسته نري ځنځیر را ټال وو

❁

ورته لیکلي ؤ چي زموږ مشران
دي زنده باد وي زنده باد همېشه
الله دي ګوند له بدو سترګو ساتي
بیا به موږ هم یو په اباد همېشه

(c) ketabton.com: The Digital Library

اوس فرشتې دلته راځي اوكنه

تا د سفر دعا ته پرېږدي اوكنه

له حادثې نه دې ساتي اوكنه

اوس دې لږ هم مدد كوي اوكنه

ځكه مې تا باندې اوس شك شو پيدا

دا څه چې وائې هغه ځله نه كړې

څنګه به ستا خبرې ومنمه

ته چې دا ښه كارونه خپله نه كړې

تا به وئيل دي تصويران ناروا

دغه دي خاص لكه بتان ناروا

اوس دې په خپله خپل تصوير ټال كړى

اوس ولې نه وينې د ځان ناروا

(c) ketabton.com: The Digital Library

کله چي له موره خخه مینه مروره شوه
دادبدبختۍ بلا لاټوره زوروره شوه

اوس دکومي مځکي سپېلني ورته لوګی کړمه
خدایا کورنۍ مي د دیوانو له نظره شوه

ماچي د اوبوپه ځای په اوښکواوبوله تل
نه پوهېږم ه غه ونه ولي بې ثمره شوه

تل یې مات بنګړي اومات منګی رانه تپوس کوي
ه غه پېغله څه شوله چي ورکه له ګودره شوه

خاص لکه پر غوړلوښي چي تېري کړي سړي اوبه
داسې دمجرم ه ره خبره بې اثره شوه

✷✷✷✷

(c) ketabton.com: The Digital Library

هـــره دګـورشـپـه چي زه پـرکورکوم
دا خـوزه لــه مــرګـه دژونــد پورکوم

نـوروتـه چـي رسـي پـرخپـل کورکلي
زه نـــوګـــتـه ولـــي دلاه ــورکـــوم

رنګ مــذهب اونسـل تـه يې نه ګورم
قـدربــه ده ـــرژونـــدي دم ــورکــوم

غـــوارمــه لــه خــدايـه شرمـينده غماز
تـل ورتـــه سوالونـــه پـه سـرتورکوم

ځـــان بـه پـه زارى تـرې خلاصوم مجرم
زورمـــي پـه چـانـه رسـي چي زورکوم

✷✷✷✷

(c) ketabton.com: The Digital Library

(c) ketabton.com: The Digital Library

Get More e-books from www.ketabton.com

Ketabton.com: The Digital Library

Get more e-books from www.ketabton.com
Ketabton.com: The Digital Library